

# 2018

## Raport o stanie gminy Miłakowo

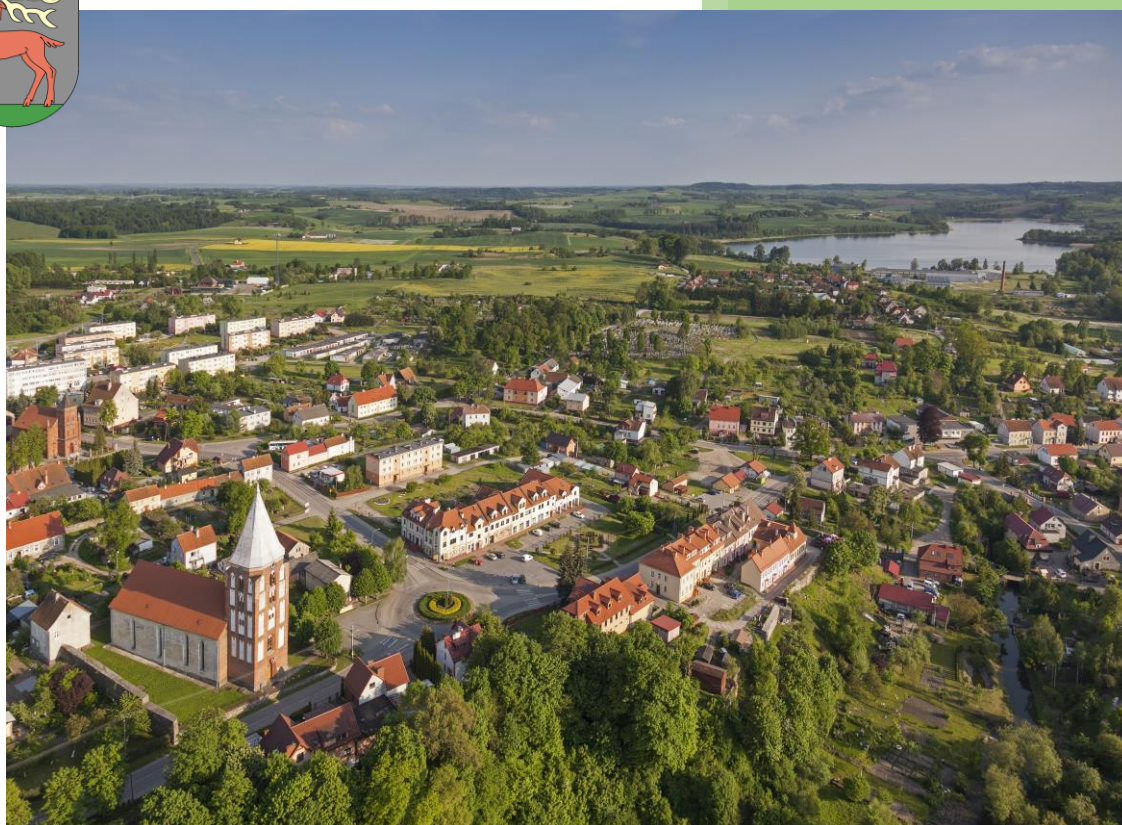

Miłakowo, 31 maja 2019 r.

## **RAPORT O STANIE GMINY MIŁAKOWO 2018**

Raport przedstawia informacje o gminie Miłakowo w 2018 roku. Dane pochodzą ze zbiorów Urzędu Miejskiego w Miłakowie, jednostek organizacyjnych gminy, spółek komunalnych i instytucji kultury na terenie gminy Miłakowo oraz Głównego Urzędu Statystycznego.

### **Redakcja**

Justyna Zabięło

### **Fotografie**

Zbiory Urzędu Miejskiego w Miłakowie

### **Wydawca**

Urząd Miejski w Miłakowie

Ul. Olsztyńska 16, 14-310 Miłakowo

tel. (+48) 89 757 83 31, fax. (+48) 89 757 83 21

e-mail: [sekretariat@milakowo.eu](mailto:sekretariat@milakowo.eu)

[www.milakowo.eu](http://www.milakowo.eu)

## Spis Treści

|   |     |
|---|-----|
| Wstęp .....   | 4   |
| I. Ogólna charakterystyka Gminy .....                       | 5   |
| II. Organy Gminy .....                                      | 7   |
| III. Demografia .....                                       | 11  |
| IV. Realizacja polityk, programów i strategii .....         | 14  |
| V. Finanse gminy .....                                      | 19  |
| VI. Projekty .....  | 22  |
| VII. Fundusz sołecki .....                                  | 28  |
| VIII. Promocja gminy .....                                  | 33  |
| IX. Spółki komunalne, i jednostki organizacyjne gminy ..... | 35  |
| X. Ochrona zdrowia .....                                    | 36  |
| XI. Pomoc społeczna .....                                   | 40  |
| XII. Rynek pracy .....                                      | 43  |
| XIII. Pomoc żywnościowa .....                               | 46  |
| XIV. Infrastruktura .....                                   | 47  |
| XV. Inwestycje .....  | 51  |
| XVI. Gospodarka mieszkaniowa i komunalna .....              | 55  |
| XVII. Ochrona środowiska .....                              | 58  |
| XVIII. Planowanie przestrzenne .....                        | 68  |
| IXX. Rozwój przedsiębiorczości .....                        | 70  |
| XX. Sprawy obywatelskie .....                               | 71  |
| XXI. Bezpieczeństwo w gminie .....                          | 75  |
| XXII. Działalność OSP .....                                 | 77  |
| XXIII. Edukacja .....                                       | 81  |
| XXIV. Kultura .....   | 89  |
| XXV. Sprawy administracyjne .....                           | 93  |
| XXVI. Przynależność do organizacji i stowarzyszeń .....     | 102 |
| XXVII. Współpraca gminy – miasta partnerskie .....          | 107 |

*Szanowni Państwo,*

*Na podstawie art. 28aa ust. 1 ustawy z dnia 8 marca 1990 r. o samorządzie gminnym przedstawiam Państwu nowy dokument jakim jest Raport o stanie gminy Miłakowo w roku 2018.*

*Raport obejmuje podsumowanie działalności burmistrza w roku poprzednim, w szczególności realizację polityk, programów i strategii, uchwał rady gminy i budżetu.*

*Funkcję Burmistrza Miłakowa pełnię od listopada 2018 roku, jednakże starałem się zebrać wszelkie informacje i przedstawić realizację nie tylko ustawowych działań mojego poprzednika Pana Aleksandra Gawryluka.*

*Poziom zadań realizowanych przez samorząd gminny ma bezpośrednie przełożenie na jakość życia mieszkańców.*

*W raporcie zaprezentowano sposoby wydatkowania środków finansowych w zakresie inwestycji, pomocy społecznej, oświaty, usług komunalnych czy oferty kulturalnej, z których korzystają Państwo każdego dnia.*

*Opisywany okres to czas efektywnej realizacji zadań dzięki pozyskanym środkom unijnym. Z sukcesem zrealizowano znaczące i trudne przedsięwzięcia m. in. „Przebudowę ulicy Daszyńskiego w Miłakowie” czy „Termomodernizację Miłakowskiego Domu Kultury”.*

*Intensywne działania skierowano na rozwój infrastruktury drogowej, czego efektem będzie modernizacja trzech dróg gminnych w 2019 roku.*

*Zmiany na terenie gminy to również zasługa jej mieszkańców.*

*Realizacja funduszu sołeckiego pozwoliła na realizację ich własnych pomysłów. Dzięki temu powstały siłownie zewnętrzne, place zabaw, miejsca spotkań i integracji mieszkańców, chodniki. W ramach funduszu utwardzono drogi gminne, zakupiono oświetlenie uliczne i sprzęt niezbędny do utrzymania terenów zieleni.*

*Również działalność różnorodnych stowarzyszeń pozwala na spełnianie zainteresowań dzieci oraz dorosłych. Mam nadzieję, że integracja społeczna, którą udało się wypracować, zaowocuje kolejnymi dobrymi pomysłami, pomyślnymi inwestycjami, a tym samym wysoką jakością życia codziennego.*

*Raport stanowi podstawę do dyskusji nad kierunkiem przyszłych działań rozwojowych Gminy Miłakowo.*

*Liczę na Państwa wsparcie i pomoc przy realizacji kolejnych pomysłów i inicjatyw.*

*Dziękuję za zaangażowanie i dbałość o wspólne dobro naszej Gminy.*

**Krzysztof Szulborski**

**Burmistrz Miłakowa**

## I. Ogólna charakterystyka Gminy

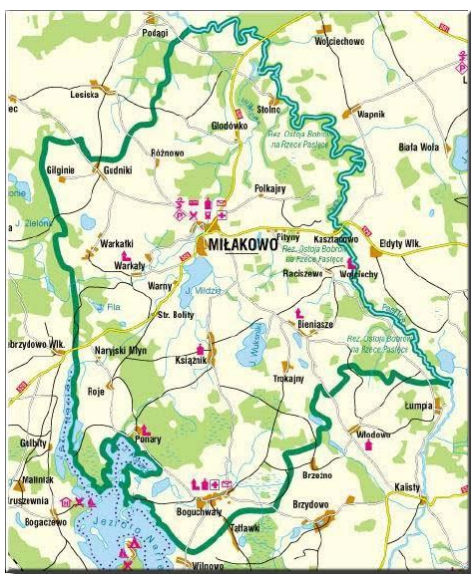

Mapka z zasobów Urzędu Miejskiego w Miłakowie

Gmina Miłakowo położona jest w zachodniej części województwa warmińsko-mazurskiego, w powiecie ostródzkim. Zdecydowanie większa część obszaru Gminy leży na Pojezierzu Olsztyńskim, zaś północno-wschodni fragment należy do Pojezierza Iławskiego. Wschodnią granicę stanowi malownicza rzeka Pasłęka, zaś południowo-zachodnia granica ciągnie się wzdłuż jeziora Narie.

Na terenie gminy znajdują się dwa większe jeziora: Wukniki - jedno z najgłębszych (68 m) i najczystszych w Polsce - oraz jez. Mildzie, a także szereg mniejszych akwenów. O walorach przyrodniczych świadczą zlokalizowane na terenie gminy obszary chronionego krajobrazu oraz rezerwat przyrody „Ostoja bobrów na rzece Pasłęce”.

Gmina charakteryzuje się bardzo ciekawą i urozmaiconą rzeźbą terenu co stwarza ciekawy krajobraz sprzyjający rozwojowi turystyki. Dominującą formą jest morena denna falista i pagórkowata. Inną formę rzeźby tworzą pagórki i wzgórza moreny czołowej, najwyraźniej wykształcone w okolicach jeziora Wukniki. Najniżej położone tereny znajdują się w rejonie Stolna (poniżej 45 m n.p.m.), natomiast najwyższe położone obszary występują w okolicach miejscowości Książnik (Diabla Góra – 180,3 m n.p.m. ).

Pod względem powierzchni zarówno miasto jak i gmina należą do średniej wielkości jednostek województwa. Gmina ma 158,4 km<sup>2</sup>. Gęstość zaludnienia wynosi 35 osób/km<sup>2</sup>. Powierzchnia miasta i gminy Miłakowo obejmuje - 9,03% powierzchni powiatu ostródzkiego. Gmina Miłakowo sąsiaduje z Gminami: Godkowo, Lubomino, Morąg, Orneta i Świątki.



### Szczegółowa mapa Gminy Miłakowo

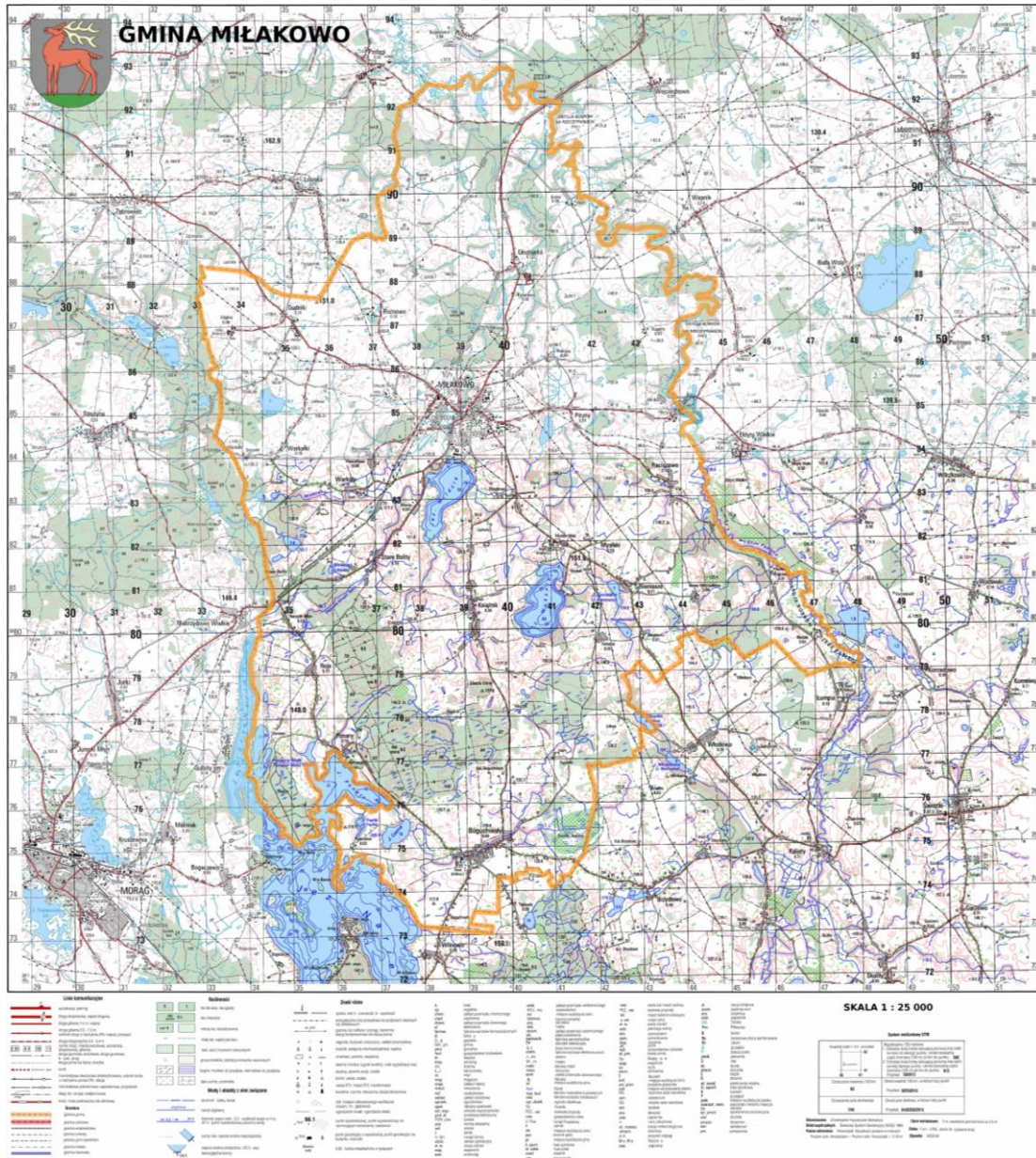

Mapka z zasobów Urzędu Miejskiego w Miłakowie

## II. Organy Gminy:

| VII Kadencja (2014-2018)   | VIII kadencja (2018-2023)   |
|--|---|
| <b>Burmistrz Miłakowa</b><br>Aleksander Gawryluk<br>(do 20.11.2018 r.) | <b>Burmistrz Miłakowa</b><br>Krzysztof Szulborski<br>(od 21.11.2018 r.) |
| <b>Zastępca Burmistrza</b><br>Justyna Zabięło<br>(do 30.11.2018 r.)    | <b>Zastępca Burmistrza</b><br>Krzysztof Żarnoch<br>(od 01.12.2018 r.)   |
| <b>Sekretarz Gminy</b><br>Justyna Zabięło                              | <b>Sekretarz Gminy</b><br>Justyna Zabięło                               |
| <b>Skarbnik Gminy</b><br>Anna Maśnik                                   | <b>Skarbnik Gminy</b><br>Anna Maśnik                                    |

*Źródło: opracowanie własne na podstawie danych z Urzędu Miejskiego*

Organem stanowiącym i kontrolnym w Gminie jest **Rada Miejska**, składająca się z 15 radnych.

| Lp. | VII kadencja (2014-2018)                   | VIII kadencja (2018-2023)              |
|-----|--|--|
| 1.  | Michał Boczulak<br>Przewodniczący Rady     | Michał Boczulak<br>Przewodniczący Rady |
| 2.  | Eugeniusz Piotrowski<br>Wiceprzewodniczący | Andrzej Nagraba<br>Wiceprzewodniczący  |
| 3.  | Lidia Arciszewska                          | Lidia Arciszewska                      |
| 4.  | Maciej Dubis                               | Justyna Gołębiwska-Farys               |
| 5.  | Justyna Gołębiwska-Farys                   | Marta Gromek                           |
| 6.  | Marta Gromek                               | Henryk Kuszpit                         |
| 7.  | Mirosław Hurman                            | Aneta Machnyk                          |
| 8.  | Danuta Jurczak                             | Jan Obiała                             |
| 9.  | Henryk Kuszpit                             | Zbigniew Opoka                         |
| 10. | Andrzej Nagraba                            | Józef Pełka                            |
| 11. | Anna Nowicka                               | Roman Proć                             |
| 12. | Jan Obiała                                 | Ewa Stec                               |
| 13. | Zbigniew Opoka                             | Mirosław Stryjek                       |
| 14. | Roman Proć                                 | Hanna Walczyk                          |
| 15. | Mirosław Stryjek                           | Henryk Zalewa                          |

*Źródło: opracowanie własne na podstawie danych z Urzędu Miejskiego*

**Komisje Rady Miejskiej w Miłakowie:**

| <b>Lp.</b> | <b>VII kadencja (2014-2018)</b>   | <b>VIII kadencja (2018-2023)</b>  |
|------------|---|---|
| 1.         | <b>Komisja Rewizyjna:</b> <ol style="list-style-type: none"> <li>1. Mirosław Hurman<br/>Przewodniczący Komisji</li> <li>2. Lidia Arciszewska</li> <li>3. Danuta Jurczak</li> <li>4. Henryk Kuszpit</li> <li>5. Jan Obiała</li> </ol>  | <b>Komisja Rewizyjna:</b> <ol style="list-style-type: none"> <li>1. Henryk Kuszpit<br/>Przewodniczący Komisji</li> <li>2. Lidia Arciszewska</li> <li>3. Aneta Machnyk</li> <li>4. Justyna Gołębiowska-Farys</li> </ol>  |
| 2.         | <b>Komisja Oświaty, Kultury, Sportu i Spraw Społecznych:</b> <ol style="list-style-type: none"> <li>1. Justyna Gołębiowska-Farys<br/>Przewodnicząca Komisji</li> <li>2. Marta Gromek</li> <li>3. Henryk Kuszpit</li> <li>4. Andrzej Nagraba</li> <li>5. Anna Nowicka</li> <li>6. Jan Obiała</li> <li>7. Zbigniew Opoka</li> <li>8. Eugeniusz Piotrowski</li> </ol>                | <b>Komisja Oświaty, Kultury, Sportu i Spraw Społecznych:</b> <ol style="list-style-type: none"> <li>1. Justyna Gołębiowska-Farys<br/>Przewodnicząca Komisji</li> <li>2. Marta Gromek</li> <li>3. Henryk Kuszpit</li> <li>4. Andrzej Nagraba</li> <li>5. Ewa Stec</li> <li>6. Hanna Walczyk</li> </ol>   |
| 3.         | <b>Komisja Budżetu, Finansów, Inwestycji i Remontów:</b> <ol style="list-style-type: none"> <li>1. Andrzej Nagraba<br/>Przewodniczący Komisji</li> <li>2. Maciej Dubis</li> <li>3. Justyna Gołębiowska-Farys</li> <li>4. Marta Gromek</li> <li>5. Jan Obiała</li> <li>6. Henryk Kuszpit</li> <li>7. Zbigniew Opoka</li> <li>8. Roman Proć</li> <li>9. Mirosław Stryjek</li> </ol> | <b>Komisja Budżetu, Finansów, Inwestycji i Remontów:</b> <ol style="list-style-type: none"> <li>1. Hanna Walczyk<br/>Przewodnicząca Komisji</li> <li>2. Marta Gromek</li> <li>3. Aneta Machnyk</li> <li>4. Andrzej Nagraba</li> <li>5. Jan Obiała</li> <li>6. Zbigniew Opoka</li> <li>7. Józef Pełka</li> <li>8. Roman Proć</li> <li>9. Ewa Stec</li> <li>10. Mirosław Stryjek</li> </ol> |
| 4.         |   | <b>Komisja Skarg, Wniosków i Petycji:</b> <ol style="list-style-type: none"> <li>1. Zbigniew Opoka<br/>Przewodniczący Komisji</li> <li>2. Lidia Arciszewska</li> <li>3. Roman Proć</li> <li>4. Henryk Zalewa</li> </ol>   |

*Źródło: opracowanie własne na podstawie danych z Urzędu Miejskiego*



Na terenie Gminy Miłakowo wyodrębniono 19 sołectw, natomiast w mieście funkcjonuje Rada Mieszkańców.



Źródło i opracowanie: Urząd Miejski w Miłakowie – Referat Organizacyjny

### Wykaz sołectw na terenie Gminy Miłakowo

| Lp. | Sołectwo                               | Nazwa miejscowości |
|-----|--|--------------------|
| 1.  | Bieniasze<br>Sołtys – Małgorzata Sowa  | Bieniasze          |
|     |  | Nieglawki          |
| 2.  | Boguchwały<br>Sołtys – Andrzej Nagraba | Boguchwały         |
|     |  | Pojezierce         |
|     |  | Sągłewo            |
| 3.  | Głodówko<br>Sołtys – Andrzej Dąbrowski | Głodówko           |
|     |  | Biernatki          |
|     |  | Pawelki            |
|     |  | Rycerzewo          |

|     |  |                  |
|-----|--|------------------|
| 4.  | Gudniki<br>Sołtys – Sylwia Paduch                            | Gudniki          |
|     |  | Gilginia         |
| 5.  | Henrykowo<br>Sołtys – Grzegorz Rogulski                      | Henrykowo        |
| 6.  | Książnik<br>Sołtys – Marta Gromek                            | Książnik         |
| 7.  | Mysłaki<br>Sołtys – Jan Obiała                               | Mysłaki Małe     |
| 8.  | Nowe Mieczysławy<br>Sołtys – Urszula Sowa                    | Nowe Mieczysławy |
| 9.  | Pityny<br>Sołtys – Iwona Ananicz                             | Pityny           |
| 10. | Polkajny<br>Sołtys – Anna Filipowicz                         | Polkajny         |
|     |  | Kługajny         |
| 11. | Raciszewo<br>Sołtys – Renata Kur                             | Raciszewo        |
|     |  | Wojciechy        |
|     |  | Kłodzin          |
| 12. | Roje<br>Sołtys – Maciej Pełka                                | Roje             |
|     |  | Ponary           |
|     |  | Naryjski Młyn    |
| 13. | Rożnowo<br>Sołtys – Renata Bernatowska                       | Rożnowo          |
|     |  | Miejski Dwór     |
| 14. | Stare Bolity<br>Sołtys – Jolanta Bińkuś                      | Stare Bolity     |
| 15. | Stolno<br>Sołtys – Lidia Kołodziej                           | Stolno           |
| 16. | Trokajny<br>Sołtys – Kinga Marzec                            | Trokajny         |
| 17. | Warkałki<br>Sołtys – Mirosław Stryjek                        | Warkałki         |
| 18. | Warkały<br>Sołtys – Monika Goliszewska                       | Warkały          |
| 19. | Warny<br>Sołtys – Teresa Głowacka                            | Warny            |
| 20. | Miłakowo<br>Przewodnicząca Rady Mieszkańców – Anna Dąbrowska | Miłakowo         |

Źródło: opracowanie własne na podstawie danych z Urzędu Miejskiego

### III. Demografia



*Źródło: opracowanie własne na podstawie danych z Ewidencji ludności*

W okresie od początku do końca 2018 r. liczba mieszkank i mieszkańców zmniejszyła się o 99 osób, przez co na dzień 31 grudnia 2018 r. wynosiła 5519 osób, w tym:

- ❖ 2745 kobiet
- ❖ 2774 mężczyzn



*Źródło: opracowanie własne na podstawie danych z Ewidencji ludności*

W odniesieniu do poszczególnych kategorii wiekowych:

- ❖ liczba mieszkank w wieku przedprodukcyjnym (do 18 lat) wynosiła: 518 osób, a liczba mieszkańców – 545,
- ❖ liczba mieszkank w wieku produkcyjnym (18-59 lat) wynosiła 1532 osoby, a liczba mieszkańców w wieku produkcyjnym (18-64) wynosiła 1919,
- ❖ liczba mieszkank w wieku poprodukcyjnym (65 i więcej lat) wynosiła 695, a liczba mieszkańców: 310.

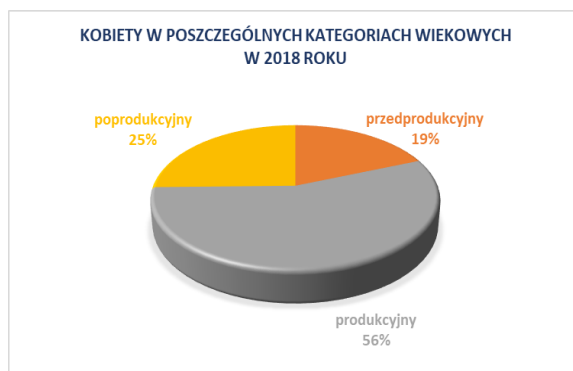

Źródło: opracowanie własne na podstawie danych z Ewidencji ludności

| STAN LUDNOŚCI na 01.01.2018 r. |                  |                    | STAN LUDNOŚCI na 31.12.2018 r. |                    |
|--------------------------------|------------------|--------------------|--------------------------------|--------------------|
| Lp.                            | Miejscowość      | Liczba mieszkańców | Miejscowość                    | Liczba mieszkańców |
| 1.                             | Bieniasze        | 96                 | Bieniasze                      | 91                 |
| 2.                             | Boguchwały       | 627                | Boguchwały                     | 621                |
| 3.                             | Gilginia         | 44                 | Gilginia                       | 45                 |
| 4.                             | Głodówko         | 131                | Głodówko                       | 138                |
| 5.                             | Gudniki          | 103                | Gudniki                        | 104                |
| 6.                             | Henrykowo        | 62                 | Henrykowo                      | 56                 |
| 7.                             | Janowo           | 2                  | Janowo                         | 5                  |
| 8.                             | Kługajny         | 36                 | Kługajny                       | 35                 |
| 9.                             | Kłodzin          | 0                  | Kłodzin                        | 0                  |
| 10.                            | Książnik         | 306                | Książnik                       | 302                |
| 11.                            | Miejski Dwór     | 89                 | Miejski Dwór                   | 80                 |
| 12.                            | Miłakowo         | 2615               | Miłakowo                       | 2564               |
| 13.                            | Mysłaki          | 137                | Mysłaki                        | 133                |
| 14.                            | Naryjski Młyn    | 28                 | Naryjski Młyn                  | 31                 |
| 15.                            | Niegławki        | 2                  | Niegławki                      | 2                  |
| 16.                            | Nowe Mieczysławy | 44                 | Nowe Mieczysławy               | 44                 |
| 17.                            | Pawełki          | 8                  | Pawełki                        | 9                  |
| 18.                            | Pityny           | 134                | Pityny                         | 132                |
| 19.                            | Pojezierce       | 14                 | Pojezierce                     | 14                 |
| 20.                            | Polkajny         | 84                 | Polkajny                       | 82                 |
| 21.                            | Ponary           | 86                 | Ponary                         | 82                 |
| 22.                            | Raciszewo        | 69                 | Raciszewo                      | 62                 |
| 23.                            | Roje             | 84                 | Roje                           | 82                 |
| 24.                            | Rożnowo          | 99                 | Rożnowo                        | 97                 |
| 25.                            | Rycerzewo        | 22                 | Rycerzewo                      | 22                 |
| 26.                            | Sągłewo          | 17                 | Sągłewo                        | 9                  |
| 27.                            | Stare Bolity     | 160                | Stare Bolity                   | 156                |
| 28.                            | Stolno           | 87                 | Stolno                         | 88                 |
| 29.                            | Trokajny         | 73                 | Trokajny                       | 81                 |
| 30.                            | Warkałki         | 166                | Warkałki                       | 161                |



| <b>STAN LUDNOŚCI<br/>na 01.01.2018 r.</b> |           |             | <b>STAN LUDNOŚCI<br/>na 31.12.2018 r.</b> |             |  |
|---|-----------|-------------|---|-------------|--|
| 31.                                       | Warkały   | <b>131</b>  | Warkały                                   | <b>129</b>  |  |
| 32.                                       | Warny     | <b>61</b>   | Warny                                     | <b>61</b>   |  |
| 33.                                       | Wojciechy | <b>1</b>    | Wojciechy                                 | <b>1</b>    |  |
| <b>Razem</b>                              |           | <b>5618</b> | <b>Razem</b>                              | <b>5519</b> |  |

*Źródło i opracowanie: Urząd Miejski w Miłakowie - Ewidencji ludności*

Ludność skupia się w wyżej wymienionych 33 miejscowościach, z których najludniejsze to Miłakowo, Boguchwały oraz Książnik.

Najczęstszym zjawiskiem jest migracja zarobkowa do dużych miast i do zachodnich krajów Unii Europejskiej. Dużo osób wyjeżdża za granicę, jednak nieznaczna część zgłasza ten fakt w urzędzie. Dlatego istnieje bardzo "zawyżona" liczba mieszkańców.

Na początek 2018 r. na terenach miejskich mieszkało 2615 osób, a na terenach wiejskich 3003 osoby.

Na koniec 2018 r. dane te przedstawiały się następująco: na terenach miejskich mieszkało 2564 osoby, a na terenach wiejskich 2955 osób.

W 2018 r. narodziło się w gminie 70 osób, w tym 33 dziewczynki i 37 chłopców, a zmarło 69 osób, w tym 29 kobiet i 40 mężczyzn. Wobec tego przyrost naturalny w 2018 r. wyniósł 1.

Najczęstsze przyczyny zgonów to niewydolność krążeniowo-oddechowa.

Nie odnotowano w 2018 r. zgonów noworodków.

Zanotowano 192 zameldowania oraz 321 wymeldowań. Udzielono 25 ślubów, w tym 13 cywilnych.

Jubileusz tzw. „Złotych Godów”, czyli 50-lecia Pożycia Małżeńskiego świętowały 4 pary małżeńskie.

#### IV. Realizacja polityk, programów i strategii

W gminie w 2018 r. obowiązywały następujące dokumenty strategiczne:

- ❖ Statut Gminy Miłakowo;
- ❖ Wieloletnia Prognoza Finansowa Gminy Miłakowo na lata 2018 – 2034;
- ❖ Budżet Gminy Miłakowo na 2018 rok;
- ❖ Strategia Rozwoju Miasta i Gminy Miłakowo jako dokument określający kierunki rozwoju w latach 2008 – 2020;
- ❖ Strategia Rozwiązywania Problemów Społecznych na lata 2016-2022;
- ❖ Gminny Program Profilaktyki i Rozwiązywania Problemów Alkoholowych na 2018 rok;
- ❖ Gminny Program Przeciwdziałania Narkomanii na 2018 rok;
- ❖ Wieloletni Program Gospodarowania Mieszkaniowym Zasobem Gminy Miłakowo na lata 2018-2022”;
- ❖ Program współpracy z organizacjami pozarządowymi oraz podmiotami, o których mowa w art. 3 ust. 3 ustawy z dnia 24 kwietnia 2003 roku o działalności pożytku publicznego i o wolontariacie na 2018 rok;
- ❖ Program opieki nad zwierzętami bezdomnymi oraz zapobieganie bezdomności zwierząt na terenie Gminy Miłakowo na 2018 r.;
- ❖ Regulamin dostarczania wody i odprowadzania ścieków na terenie Gminy Miłakowo;
- ❖ Regulamin utrzymania czystości i porządku na terenie gminy Miłakowo;
- ❖ Plan Odnowy Miejscowości Boguchwały na lata 2010-2025;
- ❖ Plan Odnowy Miejscowości Książnik na lata 2010-2025;
- ❖ Plan Odnowy Miejscowości Stolno na lata 2016-2022;
- ❖ Miejscowy Plan Zagospodarowania Przestrzennego gminy Miłakowo w obrębie geodezyjnym Boguchwały (Uchwała Nr XI/66/07 z dnia 01.10.2003 r.);
- ❖ Miejscowy Plan Zagospodarowania Przestrzennego terenu zabudowy jednorodzinnej przy ul. O. Wł. Włodyki w Miłakowie (Uchwała Nr XXV/123/40 z dnia 26.10.2004 r.);
- ❖ Miejscowy Plan Zagospodarowania Przestrzennego terenu rekreacyjno - sportowego w Miłakowie (Uchwała Nr XLIII/262/06 z dnia 27.04.2006 r.);

- ❖ Miejscowy Plan Zagospodarowania Przestrzennego odcinka drogi wojewódzkiej nr 528 wraz z mostem na rzece Miłakówce w miejscowości Głodówko gmina Miłakowo (Uchwała Nr XLVI/274/06 z dnia 26.09.2006 r.)
- ❖ Miejscowy Planu zagospodarowania przestrzennego zabudowy rekreacyjno - wypoczynkowej w obrębie Warkały (Uchwała Nr XVIII/121/08 z dnia 04.04.2008 r.);
- ❖ Miejscowy Plan Zagospodarowania Przestrzennego dla fragmentu obrębu Roje pod nazwą "Osada Naryjski Młyn" (Uchwała Nr LI/363/2010 z dnia 04.11.2010 r.);
- ❖ Miejscowy Plan Zagospodarowania Przestrzennego dla fragmentu wsi Pojezierce obr. Boguchwały gm. Miłakowo (Uchwała Nr LII/314/2014 z dnia 23.09.2014 r.);
- ❖ Miejscowy Plan Zagospodarowania Przestrzennego dla części nieruchomości przy ul. Przemysłowej w Miłakowie (Uchwała Nr XXIII/147/2016 z dnia 25.10.2016 r.);
- ❖ Studium uwarunkowań i kierunków zagospodarowania przestrzennego miasta i gminy Miłakowo (Uchwała Nr XLVII/309/2018 z dnia 18.10.2018 r.).

**Statut Gminy**, to dokument, który określa szereg przepisów dotyczących zakresu działania oraz zadań gminy. Statut zawiera przepisy dotyczące organizacji wewnętrznej Rady Miejskiej i jej komisji, pracy burmistrza, ale także jednostek pomocniczych i organizacyjnych.

W **Strategii Rozwoju Miasta i Gminy** głównym celem jest zrównoważony rozwój realizowany przez wszystkich mieszkańców, instytucje i podmioty gospodarcze. Przewidziano, że w 2018 roku zadaniami realizacyjnymi będzie m. in. rozwój szeroko rozumianej infrastruktury, rozbudowa sieci wodociągowej i kanalizacyjnej, rozwój agroturystyki, rozwój przedsiębiorczości, promocja przedsiębiorców i produktów regionalnych, odnowa i estetyzacja miasta i wsi, integracja społeczna, rozwój współpracy zagranicznej, wyrównywanie szans edukacyjnych dzieci i młodzieży, rozwiązywanie problemów społecznych.

**Strategia Rozwiązywania Problemów Społecznych na lata 2016-2022** w myśl Ustawy o pomocy społecznej w art. 17 określa, że do zadań gminy mających charakter obowiązkowy należy opracowywanie i realizacja Strategii. Strategia ma dotyczyć programów pomocy społecznej, profilaktyki, rozwiązywania problemów alkoholowych. Celem jest integracja osób, rodzin przejawiających problemy, dążenie do zmiany negatywnych sytuacji występujących w społeczeństwie.

**Gminny Program Profilaktyki i Rozwiązywania Problemów Alkoholowych na 2018 rok** jest częścią gminnej strategii polityki społecznej oraz podstawowym dokumentem określającym zakres i formę realizacji działań profilaktycznych i naprawczych zmierzających do ograniczenia spożycia napojów alkoholowych.

**Gminny Program Przeciwdziałania Narkomanii na 2018 rok** stanowi część gminnej strategii rozwiązywania problemów społecznych i uwzględnia zadania wynikające z ustawy o przeciwdziałaniu narkomanii. Jego głównym celem jest ograniczenie używania substancji psychoaktywnych oraz związanych z tym problemów społecznych, a w obszarze profilaktyki zapobieganie używaniu wszelkiego rodzaju środków psychoaktywnych, w szczególności przez dzieci i młodzież.

**Wieloletni Program Gospodarowania Mieszkaniowym Zasobem Gminy Miłakowo na lata 2018-2022.**

Tworzenie warunków do zaspokajania potrzeb mieszkaniowych wspólnoty samorządowej należy do zadań własnych gminy. Gmina zapewnia lokale socjalne i zamienne, a także zaspokaja potrzeby mieszkaniowe gospodarstw domowych o niskich dochodach.

Do głównych celów programu gospodarowania mieszkaniowym zasobem Gminy Miłakowo, opracowanego na lata 2018-2022 należą:

- 1) zaspokajanie potrzeb mieszkaniowych najbardziej potrzebujących mieszkańców,
- 2) poprawa jakości i warunków zamieszkiwania w mieszkaniowym zasobie gminy,
- 3) poprawa stanu technicznego lokali i budynków wchodzących w skład mieszkaniowego zasobu gminy,



- 4) prowadzenie zasad polityki czynszowej – uwzględniającej koszty utrzymania zasobu,
- 5) dalsza prywatyzacja nieruchomości,
- 6) racjonalizacja gospodarowania mieszkaniowym zasobem gminy.

**Program współpracy z organizacjami pozarządowymi** to dokument programowy, określający zasady polityki realizowanej przez organ administracji publicznej wobec sektora pozarządowego. Przyjmowanie rocznych programów współpracy z organizacjami pozarządowymi jest, zgodnie z przepisami Ustawy o działalności pożytku publicznego i o wolontariacie, obowiązkiem każdej jednostki samorządu terytorialnego (art. 5a ust 1). Ponadto samorzady mogą przyjmować (nieobligatoryjnie) programy wieloletnie. W Programie współpracy z organizacjami pozarządowymi na 2018 r. zapisano następujące priorytety:

- 1) Ochrona i promocja zdrowia, działalność na rzecz osób niepełnosprawnych.
- 2) Wspieranie i upowszechnianie kultury fizycznej.
- 3) Kultura, sztuka, ochrona dóbr kultury i dziedzictwa narodowego.

Środki finansowe przeznaczone na realizację programu w 2018 r. wynosiły 42 000 zł.

**Program opieki nad zwierzętami bezdomnymi oraz zapobieganie bezdomności zwierząt na terenie Gminy Miłakowo na 2018 r.**

Zapewnienie opieki bezdomnym zwierzętom oraz ich wyłapywanie, w myśl art. 11 ust. 1 ustawy z 21 sierpnia 1997 r. o ochronie zwierząt, należy do zadań własnych gminy.

Obejmuje on swoim zakresem realizację takich zadań jak:

- 1) zapewnienie bezdomnym zwierzętom miejsca w schronisku dla zwierząt,
- 2) opiekę nad wolno żyjącymi kotami, w tym ich dokarmianie,
- 3) odławianie bezdomnych zwierząt,
- 4) obligatoryjną sterylizację albo kastrację zwierząt w schroniskach dla zwierząt,
- 5) poszukiwanie właścicieli dla bezdomnych zwierząt,
- 6) usypianie ślepych miotów,
- 7) wskazanie gospodarstwa rolnego w celu zapewnienia miejsca dla zwierząt gospodarskich,
- 8) zapewnienie całodobowej opieki weterynaryjnej w przypadkach zdarzeń drogowych z udziałem zwierząt.

Projekt programu przekazuje się do zaopiniowania Powiatowemu Lekarzowi Weterynarii oraz zarządcom obwodów łowieckich, działających na obszarze gminy.

**Regulamin dostarczania wody i odprowadzania ścieków na terenie Gminy Miłakowo** określa prawa i obowiązki przedsiębiorstwa wodociągowo-kanalizacyjnego oraz odbiorców usług w zakresie zbiorowego zaopatrzenia w wodę przeznaczoną do spożycia przez ludzi za pomocą urządzeń wodociągowych oraz zbiorowego odprowadzania ścieków za pomocą urządzeń kanalizacyjnych na terenie Miasta i Gminy Miłakowo.

**Regulamin utrzymania czystości i porządku na terenie gminy Miłakowo** dotyczy uregulowania problematyki utrzymania czystości i porządku w gminach będących członkami Związku Gmin Regionu Ostródzko-Iławskiego „Czyste Środowisko”.

Regulamin został zaopiniowany przez Państwowego Powiatowego Inspektora Sanitarnego w Ostródzie.

**Plan Odnowy Miejscowości** jest dokumentem, który określa strategię działania w sferze społecznej i kulturalnej oraz gospodarczej wsi na co najmniej okres pięciu lat. Podstawą do opracowania planu odnowy powinien być gminny plan rozwoju lokalnego. Plan odnowy powinien być opracowany na podstawie danych zebranych podczas zebrań wiejskich, dostępnych statystyk lokalnych, wojewódzkich i krajowych, analiz i opracowań, w tym opracowań historycznych miejscowości i całej gminy.

W konsekwencji realizacji przedsięwzięcia i celów rozwojowych określonych w planie mieszkańcy będą mogli pozyskać środki zewnętrzne dla jeszcze lepszego rozwoju wsi w ramach Programu Rozwoju Obszarów Wiejskich.

Podstawowy zarys i kierunki zagospodarowania gminy wyznacza **Studium uwarunkowań i kierunków zagospodarowania przestrzennego gminy**. Jest to dokument planistyczny o charakterze ogólnym, obejmujący obszar całej gminy. Istotą studium jest określenie polityki przestrzennej gminy i lokalnych zasad zagospodarowania przestrzennego, w oparciu o diagnozę uwarunkowań zagospodarowania przestrzennego.

Uszczegółowienie zasad zagospodarowania terenów następuje w **miejscowych planach zagospodarowania przestrzennego**.

## V. Finanse gminy

**Wieloletnia prognoza finansowa** jest dokumentem planistycznym.

Zgodnie z wieloletnią prognozą finansową strategicznym wyzwaniem jest generowanie odpowiednich środków na realizację inwestycji. Z analizy możliwości finansowych wynika, iż wykonana nadwyżka operacyjna w 2018 roku umożliwiła w części sfinansowanie inwestycji.

Konieczne jest przyjęcie założenia, że w każdym kolejnym roku prognozy wieloletniej, aż do 2034 musi być zaplanowana nadwyżka budżetowa, powstała przede wszystkim na działalności operacyjnej. Bez tego założenia nie będziemy w stanie spłacać kredytów oraz nie będzie możliwe spełnianie warunków co do dalszego zmniejszania długu. Chcąc planować większe kwoty na inwestycje trzeba będzie m.in. pozyskać nowe źródła finansowania, aplikować o dofinansowania z budżetu Unii Europejskiej z okresu budżetowego 2014-2020, znacznie obniżyć wydatki bieżące oraz maksymalizować źródła dochodów.

Wskaźnik planowanej spłaty zobowiązań określony art. 243 ust.1 ustawy o finansach publicznych bez ustawowych wyłączeń liczony indywidualnie dla gminy Miłakowo wyniósł 5,78% natomiast z uwzględnieniem ustawowych wyłączeń wynosi 3,82%.

Wielkości prognozowane ujęte w WPF dla Gminy Miłakowo na lata 2018-2034 przedstawiają zgodność spełnienia powyższej relacji.

**Budżet Gminy Miłakowo na 2018 r.** przedstawiał się następująco:

| Lp. | Wyszczególnienie         | Budżet na 2018 r.   |                                | Wykonanie     | % wykonania 5:4 | % struktura |
|-----|--------------------------|---|--------------------------------|---------------|-----------------|-------------|
|     |                          | Plan wg uchwały budżetowej Nr XXXVI/250/2017 z 20.12.2017 | Plan po zmianach na 31.12.2018 |               |                 |             |
| 1   | 2                        | 3   | 4                              | 5             | 6               | 7           |
| I   | <b>Dochody budżetowe</b> | 27.153.717,23   | 27.968.278,60                  | 27.160.394,04 | 97,11%          | 100%        |
|     | w tym:                   | x   | x                              | x             | x               | x           |
| 1.  | <b>DOCHODY BIEŻĄCE</b>   | 24.872.278,13   | 25.550.780,98                  | 25.120.918,81 | 98,32%          | 92,49%      |

|      |                   |               |               |               |         |        |
|------|-------------------|---------------|---------------|---------------|---------|--------|
| 2.   | DOCHODY MAJĄTKOWE | 2.281.439,10  | 2.417.497,62  | 2.039.475,23  | 84,36%  | 7,51%  |
| II.  | Wydatki budżetowe | 28.446.278,79 | 29.241.751,16 | 28.783.079,79 | 98,43%  | 100%   |
|      | w tym:            | x             | x             | x             | x       | x      |
| 1.   | WYDATKI BIEŻĄCE   | 24.437.867,79 | 25.321.826,23 | 24.934.915,44 | 98,47%  | 86,63% |
| 2.   | WYDATKI MAJĄTKOWE | 4.008.411,00  | 3.919.924,93  | 3.848.164,35  | 98,17%  | 13,37% |
| III. | Nadwyżka/Deficyt  | -1.292.561,56 | -1.273.472,56 | -1.622.685,75 | 127,42% | x      |
| IV.  | Przychody         | 2.623.915,69  | 2.623.915,69  | 2.973.163,03  | 113,31% | x      |
| V.   | Rozchody          | 1.331.354,13  | 1.350.443,13  | 1.350.443,13  | 100,00% | x      |

Źródło i opracowanie: Urząd Miejski w Miłakowie – Referat Finansów

Dochód w przeliczeniu na 1 mieszkańca wyniósł 4.921,25 zł.

Wzięto pod uwagę zarówno dochody własne – czyli m.in. wpływy z podatków i opłat oraz udziały w PIT i CIT – ale także subwencję ogólną, dotacje celowe z budżetu państwa, a także środki unijne.

Wydatki w przeliczeniu na 1 mieszkańca wyniosły 5.215,27 zł - wzięto pod uwagę zarówno wydatki bieżące jak i majątkowe.

#### Wpływy i ulgi z podatków przedstawiały się następująco:

##### ❖ Udziały we wpływach z podatku dochodowego od osób fizycznych

Zaplanowano na 2018 r. kwotę 2.147.175,00 zł. W 2018 roku budżet państwa przekazał środki z tyt. udziałów z podatku dochodowego od osób fizycznych w kwocie **2.283.625 zł** tj. 106,4%. Informacja o planowanych wpływach z podatku dochodowego od osób fizycznych nie ma charakteru dyrektywnego, a jedynie informacyjno-szacunkowy, ponieważ dochody podatkowe planowane są w budżecie państwa na podstawie szacunków i prognoz.

##### ❖ Udziały we wpływach z podatku dochodowego od osób prawnych

Zaplanowano w 2018 r. kwotę 27.182,15 zł. W 2018 roku urząd skarbowy przekazał środki z tyt. udziałów z podatku dochodowego od osób prawnych w kwocie **38.888,77 zł**.

##### ❖ Podatek od nieruchomości

Wpływy z podatku od nieruchomości zaplanowano w kwocie 1.930.000,00 zł a wykonano w kwocie **1.873.107,37 zł** tj. 97%.



Umorzenia zaległości podatkowych: 8.075,50 zł, dotyczyły 31 wniosków.

#### ❖ Podatek rolny

Wpływy z podatku rolnego zaplanowano w kwocie 1.040.000,00 zł a wykonano **894.027,53 zł** tj. 86%.

Umorzenia zaległości podatkowych: 1.838,00 zł, dotyczyły 14 wniosków;

Ulga inwestycyjna w podatku rolnym: 14.671,00 zł , dotyczyła 2 wniosków

zgodnie z *art.13 ust.1-3 ustawy o podatku rolny z dnia 15 listopada 1984 roku (Dz.U. z 2017 poz. 1892 ze zm.)* podatnicy podatku rolnego mogą skorzystać z ulgi inwestycyjnej w wysokości 25% udokumentowanych rachunkami nakładów inwestycyjnych poniesionych na budowę lub modernizację budynków inwentarskich służących do chowu, hodowli i utrzymywania zwierząt gospodarskich oraz obiektów służących ochronie środowiska, zakup i zainstalowanie: deszczowni, urządzeń melioracyjnych i urządzeń zaopatrzenia gospodarstwa w wodę, urządzeń do wykorzystywania na cele produkcyjne naturalnych źródeł energii (wiatru, biogazu, słońca, spadku wód) – jeżeli wydatki te nie zostały sfinansowane w całości lub w części z udziałem środków publicznych.

#### ❖ Podatek leśny

Wpływy z podatku leśnego zaplanowano w kwocie 102.100,00 zł, wykonano w kwocie **101.216,62 zł** tj. 99,13%.

#### ❖ Podatek od środków transportowych

Wpływy z podatku od środków transportowych zaplanowano w kwocie 52.500,00 zł.

W 2018 r. wykonano w kwocie **42.757,70 zł** tj. 84,44% planu.

Są to skutki obniżenia górnych stawek podatków – 13.863,78 zł.

#### ❖ Podatek od spadków i darowizn

Wpływy z podatku od spadków i darowizn zaplanowano w kwocie 4.500,00 zł.

W 2018 roku wykonano w kwocie **3.780,60 zł** tj. 84% planu. Są to wpływy przekazywane przez urząd skarbowy.

❖ **Podatek od czynności cywilnoprawnych od osób fizycznych i prawnych oraz innych jednostek organizacyjnych**

Wpływy zaplanowano w wysokości 363.358,19 zł a wykonano w kwocie **365.545,04 zł** tj. 101% planu. Wpływy przekazywane przez urząd skarbowy.

## VI. Projekty

Zrealizowano następujące projekty z wykorzystaniem środków zewnętrznych i krajowych:

| Lp. | Nazwa zadania  | Wartość zadania (zł)  | Kwota dofinansowania (zł)   | Wkład własny (zł)   |
|-----|--|---|---|---|
| 1.  | „Budowa placu rekreacyjnego w parku miejskim w Miłakowie”.<br>Zadanie w ramach Programu Rozwoju Obszarów Wiejskich na lata 2014-2020<br>Obszar LIDER                                       | <b>784.874,64</b><br><br>z tego:<br><br>PROW<br>418.142,24<br><br>Wydatki niekw.:<br><b>366.732,40</b><br>(w 2018 r.)<br><br>15.500,00<br>(w 2016 r.)         | <b>190.476,00</b><br>(w 2018 r.)  | PROW<br>227.666,24<br><br>Wydatki niekw.:<br><b>366.732,40</b><br>(w 2018 r.)   |
| 2.  | Termomodernizacja budynku Miłakowskiego Domu Kultury” ze środków Europejskiego Funduszu Rozwoju Regionalnego w ramach Regionalnego Programu Operacyjnego Warmia i Mazury na lata 2014-2020 | <b>1.645.863,31</b><br><br>11.606,39<br>(w 2019 r.)<br><br><b>1.565.806,92</b><br>(w 2018 r.)<br><br>18.450,00<br>(w 2017 r.)<br><br>50.000,00<br>(w 2016 r.) | <b>1.207.592,20</b><br><br>0,00<br>(w 2019 r.)<br><br><b>1.156.598,20</b><br>(w 2018 r.)<br><br>8.499,00<br>(w 2017 r.)<br><br>42.495,00<br>(w 2016 r.) | <b>438.271,11</b><br><br>11.606,39<br>(w 2019 r.)<br><br><b>409.208,72</b><br>(w 2018 r.)<br><br>9.951,00<br>(w 2017 r.)<br><br>7.505,00<br>(w 2016 r.) |

|    |   |   |   |  |
|----|---|---|---|--|
| 3. | „Eksperyment nowym moderm lekcji”<br>współfinansowany<br>z Regionalnego Programu<br>Operacyjnego Warmia i<br>Mazury na lata 2014-2020   | <b>500.487,66</b><br><br><b>227.744,31</b><br>(w 2018 r.)<br><br>272.743,35<br>(w 2017 r.)                                    | <b>421.393,26</b><br><br><b>192.445,05</b><br>(w 2018 r.)<br><br>228.948,21<br>(w 2017 r.)                                    | <b>79.094,40</b><br><br><b>35.299,26</b><br>(w 2018 r.)<br><br>43.795,14<br>(w 2017 r.)                                |
| 4. | „Wsparcie edukacyjne<br>nauczycieli Gimnazjum<br>w Miłakowie” w ramach<br>Regionalnego Programu<br>Operacyjnego Warmia<br>i Mazury na lata 2014-2020                                  | <b>274.140,34</b><br><br><b>67.035,72</b><br>(w 2018 r.)<br><br>207.104,62<br>(w 2017 r.)                                     | <b>245.585,15</b><br><br><b>60.174,41</b><br>(w 2018 r.)<br><br>185.410,74<br>(w 2017 r.)                                     | <b>28.555,19</b><br><br><b>6.861,31</b><br>(w 2018 r.)<br><br>21.693,88<br>(w 2017 r.)                                 |
| 5. | „Zapewnienie równego<br>dostępu do edukacji<br>przedszkolnej dzieciom<br>z Gminy Miłakowo”,<br>w ramach Regionalnego<br>Programu Operacyjnego<br>Warmia i Mazury na lata<br>2014-2020 | <b>1.508.035,08</b><br><br>729.535,59<br>(w 2019 r.)<br><br><b>637.972,29</b><br>(w 2018 r.)<br><br>140.527,20<br>(w 2017 r.) | <b>1.281.676,08</b><br><br>568.287,08<br>(w 2019 r.)<br><br><b>572.861,80</b><br>(w 2018 r.)<br><br>140.527,20<br>(w 2017 r.) | <b>226.359,00</b><br><br>161.248,51<br>(w 2019 r.)<br><br><b>65.110,49</b><br>(w 2018 r.)<br><br>0,00<br>(w 2017 r.)   |
| 6. | „Zmieniamy przyszłość”<br>w ramach Regionalnego<br>Programu Operacyjnego<br>Warmia i Mazury na lata<br>2014-2020  | <b>411.705,66</b><br><br><b>29.520,00</b><br>(w 2018 r.)<br><br>209.161,58<br>(w 2019 r.)<br><br>173.024,08<br>(w 2020 r.)    | <b>349.305,66</b><br><br><b>24.720,00</b><br>(w 2018 r.)<br><br>180.361,58<br>(w 2019 r.)<br><br>144.224,08<br>(w 2020 r.)    | <b>62.400,00</b><br><br><b>4.800,00</b><br>(w 2018 r.)<br><br>28.800,00<br>(w 2019 r.)<br><br>28.800,00<br>(w 2020 r.) |
| 7. | Wyposażenie i urządzenia<br>ratownictwa OSP – dotacja<br>z Funduszu Sprawiedliwości   | <b>18.767,68</b>  | <b>18.580,00</b>  | <b>187,68</b>  |
| 8. | Likwidacja zbiornika na<br>ścieki na działce 76/24<br>w Warnach i budowa<br>przydomowych oczyszczalni<br>ścieków w Warnach na<br>działce 76/24” - środki<br>z KOWR                    | <b>84.747,00</b>  | <b>84.747,00</b>  | <b>0,00</b>  |

|     |  |                                  |                                  |                                  |
|-----|--|----------------------------------|----------------------------------|----------------------------------|
| 9.  | „Aktywna Tablica” w ramach Programu Ministerstwa Edukacji Narodowej  | <b>17.500,00</b>                 | <b>14.000,000</b>                | <b>3.500,00</b>                  |
| 10. | Otwarte Strefy Aktywności OSA w ramach Rządowego Programu rozwoju małej infrastruktury sportowo-rekreacyjnej z Ministerstwa Sportu i Turystyki | <b>269.543,00</b><br>(w 2019 r.) | <b>114.500,00</b><br>(w 2019 r.) | <b>155.043,00</b><br>(w 2019 r.) |

Źródło: opracowanie własne na podstawie danych z Urzędu Miejskiego

### Opis i założenia projektów:

#### 1. „Budowa placu rekreacyjnego w Parku Miejskim w Miłakowie”

W ramach projektu wykonano dwa place zabaw: dla dzieci młodszych i dla młodzieży na sztucznym bezpiecznym poliuretanowym podłożu. Ponadto wykonano ciągi piesze z kostki betonowej oraz tor do jazdy na rolkach w sąsiedztwie którego usytuowano siłownię zewnętrzną. Zagospodarowano miejsca rekreacji w postaci wiaty, stołu do gry w szachy i ławek. W celu ochrony i bezpieczeństwa zamontowano oświetlenie i monitoring.

#### 2. „Termomodernizacja Miłakowskiego Domu Kultury”:

- zmiana źródła ciepła z kotłowni węglowej na gazową,
- zainstalowanie pompy ciepła z kotłem gazowym i instalacją gazową,
- montaż wentylacji mechanicznej z odzyskiem ciepła,
- montaż systemu paneli fotowoltaicznych,
- kompleksowa termomodernizacja (wymiana okien, parapetów i drzwi, wykonanie izolacji i docieplenia ścian i dachu),
- wymianę oświetlenia na energooszczędne.

W ramach projektu zagospodarowane zostały pomieszczenia po byłej szwalni z przeznaczeniem na biura Miejskiego Ośrodka Pomocy Społecznej w Miłakowie.

Zadanie przewidywało zastosowanie nowatorskich rozwiązań i najnowocześniejszych technologii, dzięki którym uda się wykorzystać całą powierzchnię budynku, doprowadzić do zmniejszenia strat z przenikania ciepła przez przegrody zewnętrzne, podwyższenia sprawności c.o. i systemu wentylacji, zmniejszenia zużycia energii



elektrycznej poprzez nowoczesne, energooszczędne oświetlenie, produkcji energii elektrycznej na własne potrzeby poprzez wykorzystanie Odnawialnych Źródeł Energii.

### 3. „Eksperyment nowym modelem lekcji”

Założenia projektu:

- dodatkowe zajęcia matematyczno-przyrodnicze w Zespole Szkolno-Przedszkolnym im. Jana Pawła II w Miłakowie realizowane metodą eksperymentu,
- interaktywne warsztaty matematyczno-przyrodnicze dla uczniów w szkole,
- wyjazdy edukacyjne i zajęcia interaktywne dla uczniów poza placówką szkolną (CN Kopernik, CN Eksperyment, Muzeum Jana III Sobieskiego w Warszawie, Pałac w Wilanowie i inne),
- szkolenia dla nauczycieli w zakresie realizacji zajęć metodą eksperymentu,
- adaptacja 2 sal dydaktycznych,
- wyposażenie sal dydaktycznych w niezbędny sprzęt służący do realizacji zajęć metodą eksperymentu.

### 4. „Wsparcie edukacyjne nauczycieli Gimnazjum w Miłakowie” zakładał:

- dodatkowe zajęcia matematyczno-przyrodnicze w Zespole Szkolno-Przedszkolnym im. Jana Pawła II w Miłakowie realizowane metodą eksperymentu,
- interaktywne warsztaty matematyczno-przyrodnicze dla uczniów w szkole,
- zajęcia interaktywne dla uczniów poza placówką szkolną (CN Kopernik, CN Eksperyment, Muzeum Jana III Sobieskiego w Warszawie, Pałac w Wilanowie i inne),
- szkolenia dla nauczycieli w zakresie realizacji zajęć metodą eksperymentu,
- adaptację 2 sal dydaktycznych i gabinetu SzOK,
- wyposażenie sal dydaktycznych w niezbędny sprzęt służący do realizacji zajęć metoda eksperymentu,
- zrealizowano łącznie 88h zajęć z nauczycielem z zakresu zawodoznawstwa, w tym odbyło się 8 wycieczek do zakładów pracy, testy uczniów z zakresu preferencji przez doradcę zawodowego (łącznie 170 uczniów),

- Jeden nauczyciel ukończył studia podyplomowe z zakresu doradztwa zawodowego.

**5. „Zapewnienie równego dostępu do edukacji przedszkolnej dzieciom z Gminy Miłakowo”.**

Projekt przewidywał realizację zadań od początku września 2017 r. Miał na celu:

- utworzenie dwóch oddziałów przedszkolnych w Miłakowie i w Boguchwałach,
- zatrudnienie: 2 osoby na pełne etaty nauczyciela oraz 2 osoby w ilości 20/25 etatu, 2 pomoce nauczyciela, 1 pomoc kucharki i logopedę,
- dostosowanie pomieszczeń do wymogów sanitarnych Przedszkolna w Miłakowie wraz z wyposażeniem placu zabaw,
- dostawę sprzętu komputerowego i elektronicznego, pomocy dydaktycznych, zabawek oraz mebli szkolnych na potrzeby Przedszkola w Miłakowie;
- zajęcia korekcyjno-kompensacyjne, rozwijające kompetencje społeczno-emocjonalne,
- zajęcia z gimnastyki korekcyjnej i socjoterapii.

**6. „Zmieniamy Przyszłość” na lata 2018-2020** ma za zadanie podniesienie poziomu aktywności społeczno-zawodowej 24 osób (19 K i 5 M) zagrożonych ubóstwem lub wykluczeniem społecznym w wieku 15-64 lat, zamieszkałych Gminę Miłakowo, przez zastosowanie usług aktywnej integracji, w okresie 22 miesięcy. Realizatorem projektu jest Miejski Ośrodek Pomocy Społecznej w Miłakowie. *(patrz str. 42-43)*

**7. Dotacja z Funduszu Sprawiedliwości** dla samorządów województwa warmińsko-mazurskiego w zakresie Programu I, Priorytetu IIIB na doposażenie jednostki OSP w Miłakowie. W ramach tego jednostki otrzymały następujące wyposażenie:

- OSP Boguchwały – piła do drewna, detektor wielogazowy, detektor napięcia.

- OSP Miłakowo – defibrylator, 2 poduszki wysokociśnieniowe pneumatyczne, osprzęt do zasilania z butli sprężonego powietrza wysokociśnieniowych poduszek pneumatycznych.

## 8. „Aktywna Tablica”

W ramach projektu środki przeznaczone na:

- wyposażenie 2 sal lekcyjnych w tablice interaktywne, projektory,
- zakup laptopa i urządzenia wielofunkcyjnego,
- przeprowadzenie szkolenia nauczycieli z zakresu wykorzystania nowoczesnego oprogramowania multimedialnego w Filii Zespołu Szkolno-Przedszkolnego im. Jana Pawła II w Miłakowie – Szkoła Podstawowa w Boguchwałach.

## 9. Otwarte Strefy Aktywności (OSA)

W ramach zadania w miejscowościach Boguchwały, Książnik, Głódówko, Gudniki i Stolno powstały siłownie zewnętrzne urządzone w: 5 urządzeń do ćwiczeń, stół do gry w szachy i warcaby, ławki, kosz na śmieci i nasadzenia zielonych. Sołectwa do programu zostały wybrane spośród tych, które w funduszu sołeckim miały zaplanowane siłownie zewnętrzne, a zadeklarowane kwoty zostały przeznaczone na wkład własny.

Po za tym gmina Miłakowo od kilku lat realizuje program:

„Umiem pływać” - to program powszechnej nauki pływania adresowany do uczniów klas III szkoły podstawowej. Gmina Miłakowo partycypuje w zakupie biletów wstępu oraz w transporcie na basen 77 uczniów Zespołu Szkolno-Przedszkolnego w Miłakowie.

## VII. Fundusz sołecki

Od 2010 roku w gminie Miłakowo funkcjonuje fundusz sołecki. Jest to forma budżetu partycypacyjnego, wykorzystywanego głównie na terenach wiejskich. Obliczane na podstawie ustawy środki finansowe są przekazywane do dyspozycji poszczególnym sołectwom. Wydatki wykonane w ramach funduszu są w części refundowane przez budżet państwa.

| Wysokość funduszu sołeckiego w latach 2010-2019 |                             |                  |                  |                  |                  |                  |                  |                   |
|---|-----------------------------|------------------|------------------|------------------|------------------|------------------|------------------|-------------------|
| L.p.  | Nazwa jednostki pomocniczej |                  |                  |                  |                  |                  |                  | Razem             |
|   |                             | 2010             | 2011             | 2015             | 2016             | 2018             | 2019             |                   |
| 1.  | Bieniasze                   | 7434,00          | 7810,14          | 10011,43         | 10449,42         | 12871,63         | 13936,89         | 62513,51          |
| 2.  | Boguchwały                  | 21305,00         | 23016,65         | 29142,19         | 30512,32         | 36391,23         | 39846,42         | 180213,81         |
| 3.  | Głodówko                    | 7750,00          | 9413,55          | 11861,73         | 12539,31         | 15437,41         | 17070,36         | 74072,36          |
| 4.  | Gudniki                     | 9256,00          | 9853,19          | 11993,89         | 12051,67         | 14924,25         | 16322,07         | 74401,07          |
| 5.  | Henrykowo                   | 6365,00          | 6930,86          | 8755,87          | 9125,83          | 11246,64         | 12019,40         | 54443,60          |
| 6.  | Książnik                    | 12511,00         | 13396,21         | 17016,13         | 17938,18         | 22108,42         | 23664,66         | 106634,60         |
| 7.  | Miłakowo                    | 24293,00         | 25861,40         | 33041,00         | 34831,40         | 42762,90         | 46768,10         | 207557,80         |
| 8.  | Mysłaki                     | 8381,00          | 8973,91          | 11300,03         | 11982,01         | 14582,15         | 15293,17         | 70512,27          |
| 9.  | Nowe Mieczysławy            | 5806,00          | 6180,87          | 7995,93          | 8429,20          | 10434,15         | 11411,42         | 50257,57          |
| 10.   | Pityny                      | 8551,00          | 8999,77          | 11564,36         | 12190,99         | 14496,62         | 15573,78         | 71376,52          |
| 11.   | Polkajny                    | 0,00             | 8172,20          | 10341,84         | 11285,38         | 13726,89         | 15059,33         | 58585,64          |
| 12.   | Raciszewo                   | 6996,00          | 7422,22          | 9350,61          | 9752,80          | 11588,75         | 12720,92         | 57831,30          |
| 13.   | Roje                        | 10349,00         | 11172,12         | 14240,69         | 14559,53         | 17618,32         | 18660,47         | 86600,13          |
| 14.   | Rożnowo                     | 9596,00          | 10137,67         | 12852,96         | 13514,59         | 16592,01         | 18052,49         | 80745,72          |
| 15.   | Stare Bolity                | 10009,00         | 10784,20         | 11498,28         | 12225,83         | 15266,36         | 16742,98         | 76526,65          |
| 16.   | Stołno                      | 6924,00          | 7370,50          | 9383,65          | 9996,62          | 12272,95         | 13422,44         | 59370,16          |
| 17.   | Trokajny                    | 6511,00          | 6956,72          | 9086,28          | 9822,46          | 11631,51         | 13001,53         | 57009,50          |
| 18.   | Warkalki                    | 9231,00          | 10008,36         | 12522,55         | 12887,62         | 15950,56         | 16976,82         | 77576,91          |
| 19.   | Warkały                     | 8673,00          | 9361,83          | 11366,12         | 11564,03         | 14240,05         | 15433,47         | 70638,50          |
| 20.   | Warny                       | 0,00             | 0,00             | 8755,87          | 9265,16          | 11203,88         | 12206,47         | 41431,38          |
| <b>RAZEM</b>                                    |                             | <b>179941,00</b> | <b>201822,37</b> | <b>262081,41</b> | <b>274924,35</b> | <b>335346,68</b> | <b>364183,19</b> | <b>1618299,00</b> |

\* w latach 2012-2014 oraz w roku 2017 Gmina Miłakowo nie wyraziła zgody na wyodrębnienie w budżecie środków stanowiących fundusz sołecki.

Źródło i opracowanie: Urząd Miejski w Miłakowie – Referat Organizacyjny

| Zadania zrealizowane w ramach środków funduszu soleckiego w 2018 r. |                             |                         |   |               |                |                  |               |                       |
|---|-----------------------------|-------------------------|---|---------------|----------------|------------------|---------------|-----------------------|
| Lp.   | Nazwa jednostki pomocniczej | Kwota planowana 2018 r. | Opis merytoryczny planowanych zadań na dzień 31.12.2018 r.  | Kwota zadania | Kwota wykonana | Pozostałe środki | suma wykonana | Struktura wykonania % |
| Jednostki pomocnicze  |                             |                         |   |               |                |                  |               |                       |
| 1   | 2                           | 3                       | 4   | 5             | 6              | 7                | 8             | 9                     |
| 1.  | Bieniasze                   | 12871,63                | 1. Wyposażenie i zagospodarowanie centrum rekreacyjno – sportowego (m. in. doposażenie placu zabaw, niwelacja terenu placu wiejskiego).   | 11 500,00     | 11 499,00      | 1,00             | 12 870,63     | 99,99%                |
|   |                             |                         | 2. Utrzymanie terenów zieleni i poprawa estetyki miejscowości (m. in. Zakup paliwa i akcesoriów do eksploatacji kosiarki spalinowej).   | 1 371,63      | 1 371,63       | 0,00             |               |                       |
|   |                             |                         | 3. Organizacja imprez kulturalnych dla dzieci.  | 0,00          | 0,00           | 0,00             |               |                       |
| 2.  | Boguchwały                  | 36391,23                | 1. Budowa siłowni zewnętrznej oraz wyłożenie polbruku.  | 24 000,00     | 11 000,00      | 13 000,00        | 23 389,64     | 64,27%                |
|   |                             |                         | 2. Organizacja spotkań integracyjno - kulturalnych dla dzieci.  | 0,00          | 0,00           | 0,00             |               |                       |
|   |                             |                         | 3. Utrzymanie terenów zieleni i poprawa estetyki miejscowości (m. in. Zakup wykaszarki spalinowej, zakup paliwa i akcesoriów do eksploatacji kosiarki i wykaszarki spalinowej, zakup impregnatu do konserwacji mebli ogrodowych). | 4 391,23      | 4 389,64       | 1,59             |               |                       |
|   |                             |                         | 4. Rozbudowa oświetlenia ulicznego.   | 8 000,00      | 8 000,00       | 0,00             |               |                       |
| 3.  | Głodówko                    | 15437,41                | 1. Wyposażenie i zagospodarowanie centrum rekreacyjno - sportowego (m. in. Zakup materiałów na budowę piłkochwyty, doposażenie placu zabaw i siłowni zewnętrznej).  | 12 450,84     | 437,41         | 12 013,43        | 3 423,98      | 22,18%                |
|   |                             |                         | 2. Utrzymanie terenów zieleni i poprawa estetyki miejscowości (m. in. Zakup wykaszarki spalinowej, zakup paliwa i akcesoriów do eksploatacji kosiarki i wykaszarki spalinowej).   | 2 486,57      | 2 486,57       | 0,00             |               |                       |
|   |                             |                         | 3. Organizacja imprez kulturalnych dla dzieci.  | 500,00        | 500,00         | 0,00             |               |                       |
| 4.  | Gudniki                     | 14924,25                | 1. Wyposażenie i zagospodarowanie centrum rekreacyjno - sportowego (m. in. Doposażenie placu zabaw i altany ogrodowej, budowa siłowni zewnętrznej).   | 11 924,25     | 919,57         | 11 004,68        | 3 919,57      | 26,26%                |
|   |                             |                         | 2. Utrzymanie terenów zieleni i poprawa estetyki miejscowości (m. in. Zakup kosiarki spalinowej, paliwa i akcesoriów, zakup kwiatów).   | 3 000,00      | 3 000,00       | 0,00             |               |                       |
| 5.  | Henrykowo                   | 11246,64                | 1. Utrzymanie terenów zieleni i poprawa estetyki miejscowości (m. in. Zakup paliwa i akcesoriów do eksploatacji wykaszarki spalinowej)  | 495,99        | 495,99         | 0,00             | 11 239,09     | 99,93%                |
|   |                             |                         | 2. Wyposażenie i zagospodarowanie centrum rekreacyjno - sportowego (m. in. Naprawa i konserwacja altany ogrodowej).   | 1 759,85      | 1 752,30       | 7,55             |               |                       |
|   |                             |                         | 3. Organizacja spotkań integracyjnych dla dzieci.   | 0,00          | 0,00           | 0,00             |               |                       |
|   |                             |                         | 4. Zakup materiałów na budowę traktu pieszo - jezdnego.   | 8 990,80      | 8 990,80       | 0,00             |               |                       |



|     |                 |          |  |           |           |           |           |         |
|-----|-----------------|----------|--|-----------|-----------|-----------|-----------|---------|
| 6.  | Książnik        | 22108,42 | 1. Zakup i montaż wiaty przystankowej  | 6 297,60  | 6 297,60  | 0,00      | 7 605,45  | 34,40%  |
|     |                 |          | 2. Organizacja spotkań integracyjno - kulturalnych dla dzieci.   | 500,00    | 500,00    | 0,00      |           |         |
|     |                 |          | 3. Utrzymanie terenów zieleni i poprawa estetyki miejscowości (m. in. zakup paliwa i akcesoriów do eksploatacji kosiarki i wykaszarki spalinowej).   | 810,82    | 807,85    | 2,97      |           |         |
|     |                 |          | 4. Budowa placu zabaw i siłowni zewnętrznej.   | 14 500,00 | 0,00      | 14 500,00 |           |         |
| 7.  | Mysłaki         | 14582,15 | 1. Zakup lampy fotowoltaicznej.  | 3 400,00  | 3 400,00  | 0,00      | 14 563,48 | 99,87%  |
|     |                 |          | 2. Organizacja imprez kulturalnych dla dzieci.   | 500,00    | 498,51    | 1,49      |           |         |
|     |                 |          | 3. Utrzymanie terenów zieleni i poprawa estetyki miejscowości (m. in. Zakup paliwa i akcesoriów do eksploatacji kosiarki i wykaszarki spalinowej, zakup polbruku).                               | 0,00      | 0,00      | 0,00      |           |         |
|     |                 |          | 4. Naprawa dróg gminnych w miejscowości (zakup tłucznia).  | 10 682,15 | 10 664,97 | 17,18     |           |         |
| 8.  | Nowe Mieczysław | 10434,15 | 1. Utrzymanie terenów zieleni i poprawa estetyki miejscowości (zakup paliwa i akcesoriów do eksploatacji wykaszarki spalinowej, zakup kwiatów).  | 1 034,15  | 1 033,95  | 0,20      | 10 433,65 | 100,00% |
|     |                 |          | 2. Zakup materiałów na naprawę drogi gminnej.  | 8 900,00  | 8 900,00  | 0,00      |           |         |
|     |                 |          | 3. Organizacja spotkań integracyjnych dla dzieci.  | 500,00    | 499,70    | 0,30      |           |         |
| 9.  | Pityny          | 14496,62 | 1. Wyposażenie i zagospodarowanie centrum rekreacyjno - sportowego (m. in. Zakup materiałów na budowę grilla, zakup namiotu imprezowego, zrobienie przyłącza elektrycznego do altany ogrodowej). | 10 467,72 | 10 467,72 | 0,00      | 14 496,62 | 100,00% |
|     |                 |          | 2. Utrzymanie terenów zieleni i poprawa estetyki miejscowości (m. in. Zakup paliwa i akcesoriów do wykaszarki spalinowej).   | 128,90    | 128,90    | 0,00      |           |         |
|     |                 |          | 3. Organizacja spotkań integracyjnych dla dzieci.  | 500,00    | 500,00    | 0,00      |           |         |
|     |                 |          | 4. Zakup lampy fotowoltaicznej.  | 3 400,00  | 3 400,00  | 0,00      |           |         |
| 10. | Polkajny        | 13726,89 | 1. Utrzymanie terenów zieleni i poprawa estetyki miejscowości (m. in. Zakup kosiarki spalinowej, paliwa i akcesoriów do jej eksploatacji).   | 2 726,89  | 2 726,87  | 0,02      | 13 726,86 | 100,00% |
|     |                 |          | 2. Rozbudowa oświetlenia ulicznego.  | 11 000,00 | 10 999,99 | 0,01      |           |         |
| 11. | Raciszewo       | 11588,75 | 1. Utrzymanie terenów zieleni i poprawa estetyki miejscowości (zakup wykaszarki spalinowej i akcesoriów do eksploatacji kosiarki i wykaszarki spalinowej, zakup rynien do altany ogrodowej).     | 3 962,75  | 3 948,17  | 14,58     | 11 574,17 | 99,87%  |
|     |                 |          | 2. Budowa placu zabaw.   | 7 626,00  | 7 626,00  | 0,00      |           |         |

|     |              |          |   |           |           |       |           |         |
|-----|--------------|----------|---|-----------|-----------|-------|-----------|---------|
| 12. | Roje         | 17618,32 | 1. Utrzymanie terenów zieleni i poprawa estetyki miejscowości (m. in. zakup paliwa i akcesoriów do eksploatacji wykaszarki spalinowej).                                     | 500,00    | 500,00    | 0,00  | 17 616,30 | 99,99%  |
|     |              |          | 2. Wyposażenie i zagospodarowanie miejsc rekreacyjno – sportowych (m. in. Wykonanie pomostu, partycypacja w kosztach naprawy drogi gminnej).                                | 16 618,32 | 16 616,32 | 2,00  |           |         |
|     |              |          | 3. Organizacja spotkań integracyjno - kulturalnych dla dzieci.  | 500,00    | 499,98    | 0,02  |           |         |
| 13. | Rożnowo      | 16592,01 | 1. Budowa chodnika przy drodze powiatowej w Rożnowie (m. in. Sporządzenie dokumentacji, zakup materiałów).  | 14 500,00 | 14 500,00 | 0,00  | 16 592,00 | 100,00% |
|     |              |          | 2. Utrzymanie terenów zieleni i poprawa estetyki miejscowości (m. in. Zakup paliwa i akcesoriów do eksploatacji wykaszarki i kosiarki spalinowej, zakup cementu, polbruku). | 2 092,01  | 2 092,00  | 0,01  |           |         |
| 14. | Stare Bolyty | 15266,36 | 1. Utrzymanie i doposażenie świetlicy wiejskiej.  | 1 000,00  | 1 000,00  | 0,00  | 15 253,75 | 99,92%  |
|     |              |          | 2. Utrzymanie terenów zieleni i poprawa estetyki miejscowości (m. in. Zakup paliwa i akcesoriów do eksploatacji wykaszarki i kosiarki spalinowej).                          | 766,36    | 753,76    | 12,60 |           |         |
|     |              |          | 3. Organizacja imprez kulturalnych dla dzieci.  | 500,00    | 500,00    | 0,00  |           |         |
|     |              |          | 4. Budowa i wyposażenie altany ogrodowej.   | 13 000,00 | 12 999,99 | 0,01  |           |         |
| 15. | Stolno       | 12272,95 | 1. Wyposażenie i zagospodarowanie centrum rekreacyjno - sportowego (m. in. Niwelacja terenu, zakup sprzętu AGD, zakup sprzętu sportowego).                                  | 772,95    | 763,70    | 9,25  | 2 262,38  | 18,43%  |
|     |              |          | 2. Utrzymanie terenów zieleni i poprawa estetyki miejscowości (m. in. Zakup paliwa i akcesoriów do wykaszarki spalinowej, zakup kwiatów).                                   | 1 000,00  | 998,68    | 1,32  |           |         |
|     |              |          | 3. Organizacja spotkań integracyjnych dla dzieci.   | 500,00    | 500,00    | 0,00  |           |         |
| 16. | Trokajny     | 11631,51 | 1. Naprawa dróg gminnych w miejscowości Trokajny.   | 5 024,63  | 5 024,63  | 0,00  | 11 597,12 | 99,70%  |
|     |              |          | 2. Wyposażenie świetlicy wiejskiej.   | 5 386,03  | 5 351,64  | 34,39 |           |         |
|     |              |          | 3. Utrzymanie terenów zieleni i poprawa estetyki miejscowości.  | 1 220,85  | 1 220,85  | 0,00  |           |         |
| 17. | Warkalki     | 15950,56 | 1. Zagospodarowanie placu rekreacyjno - sportowego (m. in. Wyłożenie polbruku, budowa grilla, doposażenie świetlicy wiejskiej).   | 14 900,00 | 14 900,00 | 0,00  | 15 949,85 | 100,00% |
|     |              |          | 2. Utrzymanie terenów zieleni i poprawa estetyki miejscowości (m. in. Zakup paliwa i akcesoriów do eksploatacji wykaszarki).  | 550,56    | 549,85    | 0,71  |           |         |
|     |              |          | 3. Organizacja Spotkań integracyjno - kulturalnych dla dzieci.  | 500,00    | 500,00    | 0,00  |           |         |

|               |          |                  |   |                   |                   |                  |                   |               |
|---------------|----------|------------------|---|-------------------|-------------------|------------------|-------------------|---------------|
| 18.           | Warkały  | 14240,05         | 1. Wyposażenie i zagospodarowane centrum rekreacyjno - sportowego (m. in. Budowa i wyposażenie placu zabaw, niwelacja terenu).          | 6 742,00          | 6 642,00          | 100,00           | 14 140,05         | 99,30%        |
|               |          |                  | 2. Organizacja spotkań integracyjno - kulturalnych dla dzieci.  | 0,00              | 0,00              | 0,00             |                   |               |
|               |          |                  | 3. Naprawa dróg gminnych w miejscowości (m. in. Udrożnienie rowów melioracyjnych).  | 4 100,00          | 4 100,00          | 0,00             |                   |               |
|               |          |                  | 4. Utrzymanie terenów zieleni i poprawa estetyki miejscowości (m. in. Zakup paliwa i akcesoriów do eksploatacji wykaszarki spalinowej). | 398,05            | 398,05            | 0,00             |                   |               |
|               |          |                  | 5. Rozbudowa oświetlenia ulicznego.   | 3 000,00          | 3 000,00          | 0,00             |                   |               |
| 19.           | Warny    | 11203,88         | 1. Budowa chodnika przy drodze gminnej w Warnach.   | 11 000,00         | 11 000,00         | 0,00             | 11 203,22         | 99,99%        |
|               |          |                  | 2. Utrzymanie terenów zieleni i poprawa estetyki miejscowości (zakup paliwa i akcesoriów do kosiarki spalinowej).                       | 203,88            | 203,22            | 0,66             |                   |               |
| 20.           | Miłakowo | 42762,90         | 1. Utwardzenie nawierzchni drogi na ul. Młyńskiej w Miłakowie.  | 40 000,00         | 40 000,00         | 0,00             | 42 762,90         | 100,00%       |
|               |          |                  | 2. Zakup namiotów i pawilonów ogrodowych na organizację wydarzeń kulturalnych.  | 2 762,90          | 2 762,90          | 0,00             |                   |               |
| <b>Ogółem</b> |          | <b>335346,68</b> |   | <b>335 346,68</b> | <b>274 620,71</b> | <b>60 725,97</b> | <b>274 620,71</b> | <b>81,89%</b> |

Źródło i opracowanie: Urząd Miejski w Miłakowie – Referat Organizacyjny

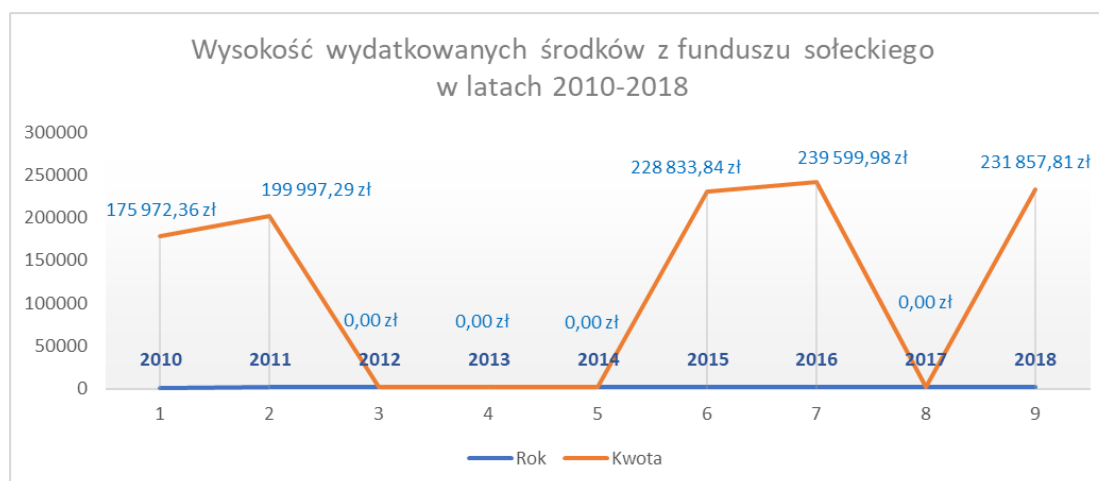

Źródło: opracowanie własne na podstawie danych z Urzędu Miejskiego

Różnica pomiędzy zaplanowanymi środkami w 2018 r. na fundusz sołectki a środkami wydatkowanymi w 2018 roku wynika z opóźnienia wyboru wykonawcy na realizację zadania pn. „Otwarte Strefy Aktywności”, przez co wykonanie przesunięto na 2019 r.

Reasumując, zrealizowano wszystkie założone przedsięwzięcia, ale nie wszystkie ujęto jako wykonane w ramach funduszu sołectkiego.

Zrealizowano wydatki na łączną kwotę 274.620,71 zł.

## VIII. Promocja gminy

Na promocję gminy w 2018 r. wydano 74.548,39 zł.

Ogłoszenia w prasie wiązały się z kosztami w kwocie 10.700,28 zł.

W roku 2018 rozpoczęto współpracę z TV Kopernik z Olsztyna w zakresie realizacji materiałów filmowych. Koszty realizacji 10 materiałów filmowych wyniosły 13.800,00 zł.

Gmina nie prowadziła żadnych tytułów prasowych.

Wydano 1 biuletyn na temat prowadzonych inwestycji. Jego wydanie wiązało się z wydatkami w wysokości 7.029,92 zł.

Ważnym elementem wszelkich działań promocyjnych jest właściwe oznakowanie inicjatyw i przedsięwzięć gminnych. System identyfikacji wizualnej opiera się na herbie gminy, który stosowany jest w oznakowaniu działań własnych gminy, współfinansowanych przez gminę lub realizowanych pod patronatem Burmistrza Miłakowa.

Promocja w 2018 realizowana była w następujących obszarach:

- prowadzenie strony internetowej [www.milakowo.eu](http://www.milakowo.eu),
- prowadzenie konta na portalu społecznościowym Facebook,
- publikacje w prasie lokalnej,
- audycje radiowo-telewizyjne: TV Kopernik z Olsztyna,
- kanał ogłoszeniowy w Telewizji kablowej INTELLY,
- mecenat gminy (współorganizacja imprez inicjowanych przez inne podmioty, patronat).

W ramach promocji gminy i zdrowego stylu życia została podpisana umowa z AZS Olsztyn w ramach Projektu „Partnerstwa Regionalnego”. Projekt powstał z myślą o budowie trwałej, partnerskiej współpracy. Jego celem jest dążenie do realizacji pozytywnego i efektywnego promowania wizerunku Gminy przez Klub w zakresie występów męskiej drużyny Indykpol AZS Olsztyn w siatkarskiej Plus Lidze. Istotnym aspektem jest propagowanie zdrowego trybu życia, promowanie piłki siatkowej a także wspieranie partnerskiej relacji Gminy z Klubem. W ramach umowy kilku siatkarzy

wraz z trenerem i Prezesem AZS Olsztyn spotkało się z naszą młodzieżą szkolną na pokazowym treningu w Zespole Szkolno-Przedszkolnym.

Gmina Miłakowo sfinansowała poczęstunek dla uczestników konkursu i zaproszonych gości podczas Finału Konkursu Biblijnego, który odbył się w Zespole Szkolno-Przedszkolnym.

Z końcem roku 2018 r. zakończono współpracę z Gazetą Morąską w zakresie wykupu ½ strony na tzw. „Wieści Gminne”. Powodem podjęcia takiej decyzji były kwestie finansowe oraz techniczna obsługa Gminy.

Ponadto w ramach promocji gminy uruchomionych jest w sumie 24 e-usługi oraz punkt zatwierdzania profili zaufanych w ramach Projektu „E-urzędy na Warmii i Mazurach”:

| Lp. | Nazwa e-usługi   |
|-----|--|
| 1.  | Bonifikata od opłat rocznych z tytułu użytkowania wieczystego nieruchomości gruntowych   |
| 2.  | Sporządzenie lub zmiana miejscowego planu zagospodarowania przestrzennego                |
| 3.  | Zaświadczenia o przeznaczeniu terenu w planie miejscowym                                 |
| 4.  | Nadanie i potwierdzenie numeru porządkowego nieruchomości                                |
| 5.  | Nadanie numeru porządkowego budynku  |
| 6.  | Udostępnienie informacji o środowisku i jego ochronie – usługa lokalna                   |
| 7.  | Deklaracja, korekta deklaracji o wysokości opłaty za gospodarowanie odpadami komunalnymi |
| 8.  | Zezwolenie na usunięcie drzew i krzewów  |
| 9.  | Udostępnianie informacji publicznej na wniosek   |
| 10. | Wydawanie odpisów z rejestru stanu cywilnego   |
| 11. | Zaświadczenia o dokonanych w księgach stanu cywilnego wpisach lub ich braku              |
| 12. | Udostępnianie informacji publicznej na wniosek   |
| 13. | Objęcie patronatem imprez o charakterze lokalnym i ponadlokalnym                         |
| 14. | Licencja na przewóz osób taksówką osobową  |
| 15. | Zezwolenie na umieszczenie reklamy w pasie drogowym                                      |
| 16. | Deklaracja na podatek od nieruchomości   |
| 17. | Deklaracja na podatek rolny  |



|     |   |
|-----|---|
| 18. | Deklaracja na podatek leśny   |
| 19. | Deklaracja na podatek od środków transportowych   |
| 20. | Informacja w sprawie podatku od nieruchomości   |
| 21. | Informacja w sprawie podatku rolnego  |
| 22. | Informacja w sprawie podatku leśnego  |
| 23. | Zaświadczenia o niezaleganiu z podatkami, opłatami, mandatami lub stwierdzające stan zaległości |
| 24. | Złożenie wniosku o wypis lub zaświadczenie z Rejestru Zastawów Skarbowych                       |

*Źródło i opracowanie: Urząd Miejski w Miłakowie - Referat Organizacyjny*

## IX. Spółki komunalne i jednostki organizacyjne gminy

Zadania własne gminy w zakresie zbiorowego zaopatrzenia w wodę i zbiorowego odprowadzania ścieków wykonuje jedna spółka komunalna: Miejskie Przedsiębiorstwo Gospodarki Komunalnej Sp. z o.o. będąca w 100% własnością gminy Miłakowo.

Na 2018 r. w spółce przewidziano wpływy w wysokości 1.938.000,00 zł w tym zwłaszcza wpływy ze sprzedaży wody 681.000,00 zł, odbiór ścieków 753.000,00 zł.

Przewidziano wydatki w wysokości 1.932.000,00 zł, w tym zwłaszcza koszty związane z dostawą wody 681.000,00 zł, koszty związane z odbiorem ścieków 753.000,00 zł.

Wskazane założenia nie zostały wykonane, gdyż wystąpiły niespodziewane koszty związane z remontem dmuchaw oczyszczalni ścieków - 20.000,00 zł, odprawa byłego Prezesa Zarządu – 26.000,00 zł. Ponad to odbiór ścieków był niższy niż zakładano w taryfie.

W gminie funkcjonują następujące jednostki budżetowe:

- ❖ Miejski Ośrodek Pomocy Społecznej w Miłakowie,
- ❖ Zespół Szkolno-Przedszkolny im. Jana Pawła II w Miłakowie, w tym Filia Zespołu Szkolno-Przedszkolnego im. Jana Pawła II w Miłakowie – Szkoła Podstawowa w Boguchwałach,
- ❖ Miłakowski Dom Kultury w Miłakowie (jednostka z osobowością prawną, która otrzymuje dotacje).

W planach finansowych na rok 2018 tych jednostek przewidziano wydatki na poziomie:

- ❖ Miejski Ośrodek Pomocy Społecznej w Miłakowie
  - Plan dochodów 22.000,00 zł, wykonanie 18.977,79 zł tj. 86,26%
  - Plan wydatków 9.466.232,00 zł, wykonanie 9.345.810,69 zł tj. 99%
  
- ❖ Zespół Szkolno-Przedszkolny im. Jana Pawła II w Miłakowie (w tym *Filia Zespołu Szkolno-Przedszkolnego im. Jana Pawła II w Miłakowie – Szkoła Podstawowa w Boguchwałach*)
  - Plan dochodów 820.524,00 zł, wykonanie 718.107,51 zł tj. 87,52%
  - Plan wydatków 8.187.607,93 zł, wykonanie 8.144.759,65 zł tj. 99,48%
  
- ❖ Miłakowski Dom Kultury w Miłakowie Dotacja planowana i wykonana w kwocie 623.000,00 zł tj. 100%

## X. Ochrona zdrowia

Na terenie gminy w 2018 r. funkcjonowało 4 prywatne podmioty lecznicze. Żadne z nich nie jest zarządzane przez gminę. Gmina dzierżawi jedynie budynek przy ul. Kopernika na działalność Ośrodka Zdrowia, w którym mieści się:

- ❖ NZOZ Błażej Boguta Gabinet Lekarza Medycyny Rodzinnej, Pielęgniarka Środowiskowa, Położna Środowiskowa, Pielęgniarka Medycyny Szkolnej
- ❖ Indywidualna Praktyka Lekarsko-Dentystyczna Alicja Myślak

Oprócz tego na terenie gminy praktykę lekarską prowadzą:

- ❖ Kontraktowy Gabinet Stomatologiczny Piotr Martyniak
- ❖ Wanda Gesek – Gabinet Rehabilitacyjny „Gabi”

Na terenie gminy nie ma szpitala. Ze specjalistycznej opieki zdrowotnej mieszkańcy korzystają głównie w oddalonym o 14 km Morągu oraz w Olsztynie.

Funkcjonuje 1 apteka.

Zrealizowano następujące programy zdrowotne:

- ❖ Badania mammograficzne

W Miłakowie odbyły się badania mammograficzne dwa razy w ciągu roku:

2 lutego i 12 kwietnia. Badania wykonała firma z Brzezin - Medica Badania Sp. z o.o. w ramach umowy z Warmińsko-Mazurskim Oddziałem Narodowego Funduszu Zdrowia w zakresie profilaktyki raka piersi.

Gmina nie ponosi kosztów badań. Udostępnia się parking przy Urzędzie i energię elektryczną.

Na dzień 1 stycznia 2018 r. 21 podmiotów posiadało zezwolenie na sprzedaż napojów alkoholowych, a na dzień 31 grudnia 2018 r. – 18 podmiotów.

Przyczyną spadku ilości zezwoleń jest zamknięcie działalności gospodarczej.

Z tzw. funduszu korkowego (środków uzyskanych przez gminę z tytułu udzielonych zezwoleń na sprzedaż alkoholu), w 2018 r. sfinansowane zostały następujące wydatki:

- ❖ Przeprowadzenie warsztatów DIALOG w zakresie uzależnień. Organizacja imprezy "Rodzina a uzależnienia współczesne zagrożenia" - otwarcie placu zabaw. Głównym celem przeprowadzonych działań była popularyzacja aktywnego i bezpiecznego spędzania czasu wolnego mieszkańców gminy Miłakowo oraz promocja imprez i wydarzeń kulturalnych. Prelekcja na temat uzależnień i przemocy w rodzinie. Umieszczenie nazwy i logo sponsora na wszystkich materiałach promujących imprezę. Umieszczenie banera GKRPA na scenie podczas imprezy. Artykuł prasowy.  
Przeznaczono kwotę: 6.720,00 zł.
- ❖ Służba policyjna w zakresie eliminowania spożywania alkoholu w miejscach publicznych, jak również eliminowanie spożywania używek przez młodzież.  
Przeznaczono kwotę: 4.000,00 zł.
- ❖ Realizacja zadań realizowanych w ramach projektu "Odpowiedzialni każdego dnia". II edycja finansowanego z funduszu profilaktyki i rozwiązywania problemów alkoholowych oraz przeciwdziałania narkomanii. Celem realizowanego projektu było podniesienie bezpieczeństwa uczniów, zwiększenie współpracy z organizacjami i instytucjami w środowisku lokalnym. Adresatami tych działań byli uczniowie klas III i VII szkoły

podstawowej oraz II i III gimnazjum, około 240 uczniów. Przeznaczono kwotę: 2.686,50 zł. W ramach działań zrealizowano warsztaty:

- "Spójrz inaczej": przeprowadzono warsztaty profilaktyczne dla uczniów VI klas z zakresu profilaktyki, uzależnienia, przemocy;
- konkursy plastyczne o tematyce profilaktycznej;
- organizacja „Dnia profilaktyki”.

❖ Zakup pół pakietu „Przemoc boli. Cyberprzemoc” w kampanii „Zachowaj Trzeźwy Umysł”. Cyberprzemoc – umiem rozpoznać, wiem jak reagować, zapobiegać. „Nie karm Trolle – Przemoc boli”. Cyberprzemoc – Niby wirtualna a prawdziwie boli.”. Przeznaczono kwotę: 1.282,89 zł.

❖ Organizacja Dnia Rodziny przez SOSW w Miłakowie i Dnia Rodziny w Sołectwie Boguchwały w ramach propagowania wartości rodzinnych, radosne przeżywanie dnia bez nałogów, używek. Spotkania miały charakter profilaktyczny. Uczestnicy – ok. 150 osób. Organizacja "Festynu bez nałogów" - Festyn w ogrodach klasztornych - koncert zespołu cygańskiego oraz zespołu folklorystycznego Warmianki.  
Przeznaczono kwotę: 1.600,00 zł.

❖ Program profilaktyczny "Sam przyjacielem sobie bądź", który został przeprowadzony przez Profilaktyka-praktyka, terapeutę uzależnień, muzyka i gitarzystę który jest związany z profilaktyką uzależnień od roku 2009. Celem programu było ograniczenie inicjowania i używania palenia papierosów, dopalaczy i narkotyków, jak również ograniczenie mechanizmów i postaw sprzyjających rozwojowi przemocy. Program profilaktyczny oparty był na strategii Wszechstronnego Wpływu Społecznego. W spotkaniu wzięli udział również rodzice gdzie terapeuta poruszał zagrożenia współczesnego świata.  
Przeznaczono kwotę: 1.000,00 zł.

❖ Przeprowadzenie w wytypowanych placówkach prowadzących sprzedaż i podawanie napojów alkoholowych, badania pod hasłem „Zakup kontrolowany – Tajemniczy Klient”. Przeprowadzone w 15 punktach

sprzedaży w miejscowościach: Miłakowo, Boguchwały, Mysłaki, Książnik, Wojciechy. Badanie miało na celu zidentyfikowanie istniejącego stanu rzeczy dotyczącego prowadzonej polityki sprzedażowej, właściwego oznaczenia sklepu pod względem wymagań ustawy (naklejki i tabliczki informujące o odpowiedniej sprzedaży alkoholu oraz tytoniu), postawy względem podawania alkoholu osobom niepełnoletnim, czy też wiedzy dotyczącej ustawy o wychowaniu w trzeźwości i przeciwdziałaniu alkoholizmowi. Przeznaczono kwotę: 2.200,00 zł.

- ❖ Realizacja programu ANKLAD, które dotyczyło substancji psychoaktywnych.

W tym: szkolenie 2 nauczycieli (pedagog, psycholog) z ZSP Miłakowo. Szkolenie dwudniowe w Ośrodku Kształcenia Administracyjnego w Ostródzie. Szkolenie dla rodziców organizowane przez GKRPA. Warsztaty dla uczniów z zakresu profilaktyki uzależnień od narkotyków i substancji psychoaktywnych organizowane w okresie 5.11.2018 r., w ZSP Miłakowo. Uczestnictwo 168 uczniów klas 7, 8 i 3 klas gimnazjum. Łącznie odbyło się 7 warsztatów. Przeznaczono kwotę: 2.605,00 zł.

- ❖ Kolonie letnie profilaktyczne dla 15 dzieci z rodzin, w których występuje problem alkoholowy. Wyjazd młodzieży z niepełnosprawnością intelektualną szlakiem św. Jana Pawła II. Główne założenia działań w ramach patriotycznej wycieczki śladami św. Jana Pawła II - koncentracja wokół przeciwdziałania zachowań ryzykownych i niepożądanych przez skutecznie prowadzoną profilaktykę zachowań. Grupa liczyła 17 osób z opiekunem. Koszt transportu zakupu gadżetów (przypinki odblaskowe do tornistrów) dla klas 1-4 ZSP Miłakowo. Wynajem urządzeń rekreacyjnych w związku z Dniem Miłakowa do zabawy integracyjnej dla dzieci z rodzin z problemem alkoholowym. Przeznaczono kwotę: 18.850,99 zł.
- ❖ Warsztaty profilaktyczno-terapeutyczne z zakresu uzależnień, przemocy i ochrony zdrowia dla uczniów Szkoły Podstawowej w Miłakowie, prowadzone przez specjalistów Centrum Edukacji i Profilaktyki Kraków.

Głównym celem tych warsztatów było zapobieganie uzależnieniom od narkotyków i alkoholu. Przeznaczono kwotę: 1.600,00 zł.

W 2018 r. do gminnej komisji rozwiązywania problemów alkoholowych wpłynęło 19 zgłoszeń przypadków nadużywania alkoholu. Nie odebrano zezwolenia na sprzedaż napojów alkoholowych.

## **XI. Pomoc społeczna**

Kluczową instytucją przeciwdziałania wykluczeniu społecznemu na terenie gminy Miłakowo jest Miejski Ośrodek Pomocy Społecznej (MOPS).

Celem działalności jest organizowanie i wykonywanie zadań z zakresu pomocy społecznej, w szczególności poprzez doprowadzenie do życiowego usamodzielnienia potrzebujących osób i rodzin i zintegrowanie ich ze środowiskiem. Do zadań pomocy społecznej należy przyznawanie i wypłacanie świadczeń, prowadzenie pracy socjalnej, rozwój czy rozwijanie nowych form pomocy.

Siedziba MOPS mieściła się w budynku Urzędu Miejskiego w Miłakowie.

System pomocy społecznej w gminie obejmuje wsparciem 10,59% ogółu mieszkańców gminy.

Liczba osób korzystających ze świadczeń rodzinnych stanowi 14,56% mieszkańców gminy.

System świadczeń rodzinnych ma na celu pomoc rodzinom, które nie są w stanie zaspokoić wszystkich własnych potrzeb związanych z ponoszeniem wydatków na utrzymanie dzieci.

Na 1 stycznia 2018 r. 477 rodzin otrzymywało zasiłki rodzinne na dzieci, a na dzień 31 grudnia 2018 r. – 454 rodziny.

Liczba dzieci, na które rodzice otrzymywali zasiłek rodzinny, wynosiła na początek roku - 470, a na koniec roku – 551.

Kwota świadczeń rodzinnych w 2018 r. wyniosła 2.413.362,26 zł, a kwota zasiłków pielęgnacyjnych – 458.499 zł.



W celu płynnego wykonania obowiązku alimentacyjnego funkcjonuje system funduszu alimentacyjnego. Liczba korzystających ze świadczeń z funduszu alimentacyjnego to 1,09% mieszkańców gminy.

Wśród rodzin pobierających świadczenie wychowawcze dominują rodziny wychowujące dwoje dzieci. Rodziny wielodzietne, czyli z przynajmniej trojgiem dzieci stanowią 16% tej populacji.

Na początek 2018 r. 460 rodzin pobierało świadczenie wychowawcze (tzw. 500+), a na koniec 2018 r. – 429 rodzin.

Przeciętnie, ze świadczeń tych korzystało na dzień 1 stycznia 2018 r. 51,74% rodzin, a na dzień 31 grudnia 2018 r. – 48,26% rodzin.

Na początku roku 2018 r. szacowano, że 281 osób zagrożonych było ubóstwem, zaś pod koniec 2018 r. szacowano tę grupę na 242 osoby. Przyczyną spadku jest podjęcie zatrudnienia, otrzymanie świadczeń z ZUS (emerytury, renty), świadczenia rodzinne, świadczenia wychowawcze (500+), wyjazd za granicę.

Urząd Miejski wydaje również **Kartę Dużej Rodziny**. Jest to system zniżek, stworzony z myślą o rodzinach wielodzietnych. Po otrzymaniu Karty mogą oni skorzystać z różnego rodzaju ulg: w sklepach spożywczych, usługowych (np. usługi telekomunikacyjne czy medyczne), w wielu instytucjach kulturalnych (np. kino, teatr, opera), ośrodkach sportowych (baseny, siłownie), obiektach turystycznych (np. wycieczki autokarowe i samolotowe), centrach rozrywki (np. kręgielnia). Karta Dużej Rodziny to zniżki w wielu różnych placówkach - nie tylko państwowych, ale i prywatnych - są one oznaczone specjalnym znakiem "Tu honorujemy Kartę Dużej Rodziny". Karta dedykowana jest rodzinom z minimum trójką dzieci, a przy jej przyznawaniu nie są brane pod uwagę dochody. Wydawana jest bezpłatnie każdej osobie, która została zgłoszona we wniosku. Oprócz spersonalizowanej karty plastikowej dostępna jest także jej elektroniczna wersja (na urządzeniach mobilnych). Od stycznia 2019 r. Karta Dużej Rodziny przyznawana jest na nowych zasadach, w związku z czym powiększyło się grono osób, które mogą ją otrzymać.

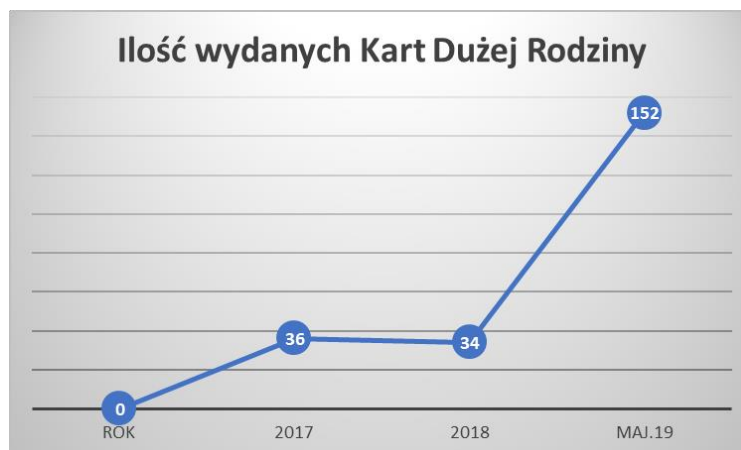

Źródło: opracowanie własne na podstawie danych z Urzędu Miejskiego

Beneficjentami środowiskowej pomocy społecznej w 2018 r. było 29 osób, w tym 4 osoby w wieku produkcyjnym oraz 25 osób w wieku poprodukcyjnym, w tym 4 osoby poniżej kryterium dochodowego oraz 25 osób powyżej kryterium dochodowego.

MOPS wspiera osoby znajdujące się w trudnej sytuacji życiowej, osoby ubogie i osoby podwyższonego ryzyka.

**Wieloletni Program „Pomoc państwa w zakresie dożywiania” na lata 2014–2020** to wsparcie dla najuboższych mieszkańców. Przy aktywnym współudziale placówek oświatowych, zapewnia potrzebującym gorący posiłek.

Koszt programu: 170.215,05 zł

Wkład własny: 35.215,05 zł

Dofinansowanie: 135.000,00 zł

W ramach programu z dożywiania korzysta 452 osób (w tym 182 dzieci) i wydawane jest ok. 25.229 posiłków.

Na terenie gminy nie funkcjonowały placówki interwencyjne, socjalizacyjne, specjalistyczno-terapeutyczne, wsparcia dziennego czy stacjonarnej pomocy społecznej tj. domy pomocy społecznej, noclegownie, schroniska czy ośrodki wsparcia.

Miejski Ośrodek Pomocy Społecznej w Miłakowie jest realizatorem projektu **„Zmieniamy Przyszłość” na lata 2018-2020.**

W roku 2018 w ramach projektu zostały wydatkowane środki z UE w kwocie 24.720,00 zł oraz środki z dotacji celowej z Urzędu Wojewódzkiego w kwocie 4.800,00 zł.

W toku realizacji projektu 12 uczestników otrzymało wsparcie w formie zasiłków okresowych, uczestniczyło w treningu umiejętności społecznych oraz skorzystało z indywidualnej pomocy psychologa, który wytyczył indywidualne ścieżki ich reintegracji.

Na realizację projektu „Zmieniamy Przyszłość” w latach 2019-2020 zostaną przeznaczone środki z UE w kwocie 324.585,66 zł oraz środki z dotacji celowej z Urzędu Wojewódzkiego w kwocie 57.600,00 zł.

W latach 2019-2020 uczestnicy również otrzymają wsparcie w formie zasiłków okresowych, będą uczestniczyć w treningu umiejętności społecznych oraz skorzystają z indywidualnej pomocy psychologa, który wytyczy indywidualne ścieżki ich reintegracji. Dodatkowo zostaną przeprowadzone kursy zawodowe i staże zawodowe dla uczestników projektu. Uczestnicy wezmą również udział w wyjazdach integracyjnych.

## **XII. Rynek pracy**

Zarówno w Polsce, jak i na lokalnym rynku pracy od 5 lat odnotowywany jest wzrost gospodarczy. Powyższe niesie za sobą większe zapotrzebowanie firm na produkcję, a tym samym tworzenie nowych miejsc pracy. Największą stopę bezrobocia odnotowano w 2013 r. Podaje się ją dla Polski, województw i dla powiatów, nie ma możliwości podania stopy bezrobocia dla poszczególnej gminy.

W powiecie ostródzkim najwyższą stopę bezrobocia odnotowano również w 2013 r., gdzie wynosiła 24,3%. We wrześniu 2018 r. stopa ta wynosiła już 10,8%. W Województwie Warmińsko-Mazurskim w 2013 r. stopa bezrobocia wynosiła - 21,7%, a w 2018 r. - 9,9%, w Polsce w 2013 r. - 13,4%, a w 2018 r. - 5,7%.

Liczba osób bezrobotnych na przełomie pięciu lat również uległa zmianie. Na dzień 31 grudnia 2014 r. w powiecie ostródzkim liczba zarejestrowanych bezrobotnych wynosiła 7.367 osób, zaś w październiku 2018 r. – 3.977 osób, co oznacza dla powiatu spadek o 3.390 osób (47%).

Gmina Miłakowo w 2014 r. miała liczbę osób bezrobotnych w ilości 566 osób, a w 2018 r. - 321 osób, w tym w mieście 112 osób, a w gminie 209 osób.

Struktura demograficzno-społeczna osób bezrobotnych w gminie i mieście Miłakowo przedstawia się następująco:

- zarejestrowanych kobiet jest 59%
- osób z prawem do zasiłku - około 13 %
- osób niepełnosprawnych - 6%
- długotrwale bezrobotnych (powyżej 12 miesięcy) - 65%
- powyżej 50 roku życia - 29%
- bez kwalifikacji zawodowych - 46%
- bez doświadczenia – 22%
- posiadające dziecko do 6 roku życia – aż 25%

Wykształcenie osób bezrobotnych przedstawia się następująco:

- wyższe – 6%
- policealne i średnie zawodowe - 11%
- średnie ogólnokształcące – 11%
- zasadnicze zawodowe – 28%
- gimnazjum i poniżej – 44%

Osoby w wieku do 34 lat stanowią 39% wszystkich bezrobotnych znajdujących się w ewidencji, natomiast drugą w kolejności grupę stanowią osoby w wieku od 35 lat do 44 lat – tj. 20%, czyli osoby najbardziej aktywne stanowią prawie 59% wszystkich zarejestrowanych bezrobotnych.

Niepokojącym zjawiskiem na lokalnym rynku pracy jest wysoki udział ludzi młodych tj. do 24 roku życia - 13% ogółu.

W gminie Miłakowo bezrobotni według stażu pracy przedstawiają się następująco:

- do 1 roku – 17%
- od 5 – 10 lat – 13%
- od 10 – 20 lat – 17%
- od 20 – 30 lat – 5%
- od 30 i więcej – 2%
- bez stażu – 18%

Liczną grupę 45% ogółu bezrobotnych stanowią osoby o krótkim stażu pracy tj. do 5 lat lub bezrobotni, którzy dotychczas nie pracowali – 18%.

Najgorsza sytuacja w ofertach pracy dotyczy kobiet, osób niewykwalifikowanych, osób powyżej 50 roku życia i osób bez doświadczenia zawodowego.

Od stycznia do października 2018 r. odnotowano ogółem 979 ofert pracy, w tym 265 miejsc zatrudnienia lub innej pracy zarobkowej oraz 614 miejsc aktywizacji zawodowej. Najbardziej poszukiwanym zawodem przez pracodawców jest: stolarz, technik technologii drewna, kierowca samochodu ciężarowego, mechanik pojazdów samochodowych, elektromechanik, elektryk, monter dociepleń budynków, krawiec, sprzedawca, kucharz, brukarz, operator maszyn, magazynier, pracownicy budowlani i obsługi drzewnej.

Pracodawcy głównie szukają ludzi wykwalifikowanych. Najbardziej poszukiwanymi zawodami są inżynierowie budownictwa czy robót drogowych.

Najwięcej bezrobotnych z wykształceniem wyższym jest zarejestrowanych w zawodach humanistycznych tj. politolodzy, administracja (coraz mniej).

Filia Powiatowego Urzędu Pracy w Morągu wysyła do Urzędu zaktualizowane oferty pracy, które zamieszczane są na stronie ogłoszeniowej w Telewizji kablowej INTELLY, przekazywane są do MOPSU oraz wywieszane na tablicach ogłoszeń.

Istnieją trzy grupy osób bezrobotnych.

Na podstawie ankiet Urząd Pracy przypisuje daną osobę bezrobotną do odpowiedniego profilu. Istnieją trzy profile:

- ❖ Profil I - bezrobotni, którzy są aktywni na rynku pracy i nie potrzebują pomocy z Urzędu Pracy przy szukaniu pracy, ponieważ są w stanie znaleźć ją sami,
- ❖ Profil II - bezrobotni, którzy chcieliby znaleźć pracę, ale potrzebują wsparcia z Urzędu Pracy poprzez np. programy aktywizacyjne,
- ❖ Profil III - głównie kobiety, które mają małe dzieci, jak również bezrobotni którzy mają problemy z dojazdami do pracy, albo w ogóle nie chcą pracować.

Urząd Pracy współpracuje z opieką społeczną. Osoby bezrobotne z II i III profilu są kierowane na aktywne formy przeciwdziałania bezrobociu, jak również z III profilu osoby są kierowane na prace społecznie-użyteczne.

W roku 2018 r. MOPS w porozumieniu z Powiatowym Urzędem Pracy w Ostródzie koordynował po raz kolejny organizację prac społecznie-użytecznych. Celem programu było uaktywnienie osób długotrwale bezrobotnych, bez prawa do zasiłku i korzystających z pomocy społecznej.

Realizacja programu: marzec – listopad 2018 r.

Ilość osób: 12

Osoby zakwalifikowane do programu wykonywały prace porządkowe na terenie gminy przez 10 godzin w tygodniu, a więc 40 godzin w miesiącu. Za prace wypłacane jest świadczenie w wysokości 324 zł za miesiąc.

Łączna kwota świadczeń do wypłaty osobom uprawnionym to 33.114,40 zł, w tym:

- refundacja z funduszu płacy 20.619,24 zł
- koszt własny 12.495,16 zł

### **XIII. Pomoc Żywnościowa**

W 2018 roku w dalszym ciągu realizowany jest Program Operacyjny Pomocy Żywnościowej 2014 – 2020.

- ❖ Liczba wydań żywności w 2018 roku – 7 razy.
- ❖ Ilość wydanej żywności – 88.932,00 kg.
- ❖ Wartość wydanej żywności – 328.295,82 zł.
- ❖ Partycypacja w kosztach z budżetu Gminy Miłakowo – 12.000,00 zł.
- ❖ Liczba osób zakwalifikowanych do Programu na dzień 01.01.2018 r. – 1350 osób.
- ❖ Liczba osób zakwalifikowanych do Programu na dzień 31.12.2018 r. – 1247 osób.
- ❖ Wydawane produkty: groszek z marchewką, fasola biała, koncentrat pomidorowy, buraczki wiórki, powidła śliwkowe, makaron jajeczny, makaron kukurydziany bezglutenowy, ryż biały, kasza gryczana, herbatniki maślane, mleko UHT, ser podpuszczkowy dojrzewający, szynka drobiowa, szynka wieprzowa mielona, pasztet wieprzowy, kabanosy wieprzowe, filet z makreli w oleju, cukier biały, miód wielokwiatowy, gulasz wieprzowy z warzywami, gołąbki w sosie pomidorowym, olej rzepakowy.



W Miłakowskim Domu Kultury odbywały się warsztaty dla Beneficjentów Programu Operacyjnego Pomocy Żywnościowej 2014-2020.

Warsztaty z zakresu:

- edukacji ekonomicznej,
- warsztaty kulinarne pod nazwa „Wiosenne smaki”,
- budżet domowy,
- warsztaty dietetyczne „Zdrowe żywienie od A do Z”,
- spotkania terapeutyczne, podczas których podopieczni mogli skorzystać z pomocy psychologiczno-terapeutycznej.

#### XIV. Infrastruktura

Infrastruktura drogowa w gminie obejmowała w 2018 r. 53.75400 km dróg. Drogi asfaltowe stanowiły ok. 5,7% wszystkich dróg. Drogi utwardzone stanowiły w poprzednim roku, odpowiednio, 10,8%.

#### WYKAZ DRÓG GMINNYCH

| Lp. | Nazwa drogi   | Długość w obrębie Gminy Miłakowo [m] | Rodzaj nawierzchni | Zarządca  |
|-----|---|--------------------------------------|--------------------|-----------|
| 1.  | (wewnętrzna) Pawełki - dr. pow.nr. 1160N                    | 3150                                 | Grunt              | GM        |
| 2.  | (wewnętrzna) Warkały-Stare Bolity                           | 2012                                 | Grunt              | GM        |
| 3.  | (wewnętrzna) Stare Bolity-kol. Stare Bolity                 | 717                                  | Grunt              | GM        |
| 4.  | (wewnętrzna) Stare Bolity-Ponary                            | 5400                                 | Grunt              | GM        |
| 5.  | (wewnętrzna) Roje - dr. gm. nr 151004 N                     | 180                                  | Grunt              | GM        |
| 6.  | (wewnętrzna) dr. gm. nr. 151004 N-Książnik                  | 3242                                 | Grunt              | GM        |
| 7.  | <b>dr. gm. nr. 151004 N-Książnik</b>                        | <b>3472</b>                          | <b>Grunt</b>       | <b>GM</b> |
| 8.  | (wewnętrzna) Janowo - dr. pow. nr. 1195 N                   | 1158                                 | Grunt              | GM        |
| 9.  | <b>Pojezierce-Boguchwały</b>                                | <b>2564</b>                          | <b>Grunt</b>       | <b>GM</b> |
| 10. | (wewnętrzna) Miłakowo - dr. pow. nr. 1199 N (Książnik kol.) | 1528                                 | Grunt              | GM        |
| 11. | <b>Boguchwały kol.- Boguchwały</b>                          | <b>1480</b>                          | <b>Grunt</b>       | <b>GM</b> |

| Lp. | Nazwa drogi   | Długość w obrębie Gminy Miłakowo [m] | Rodzaj nawierzchni                    | Zarządca |
|-----|---|--------------------------------------|---------------------------------------|----------|
| 12. | (wewnętrzna) Polkajny-Pityny                                    | 1279                                 | Grunt                                 | GM       |
| 13. | (wewnętrzna) dr. pow. nr. 1201 N Mysłaki-Raciszewo              | 2697                                 | Grunt                                 | GM       |
| 14. | dr. pow. nr. 1201 (Bieniasze)-Nowe Mieczysław                   | 1472                                 | Grunt                                 | GM       |
| 15. | dr. pow. nr. 1201 N (Mysłaki)-Trokajny                          | 1786                                 | Asfalt/Grunt                          | GM       |
| 16. | (wewnętrzna) dr. pow. nr. 1199 N (Książnik) - gr. gm. (Włodowo) | 4331                                 | Grunt                                 | GM       |
| 17. | (wewnętrzna) Trokajny-Boguchwał                                 | 5644                                 | Grunt                                 | GM       |
| 18. | (wewnętrzna) dr. pow. 1162N – Miejski Dwór                      | 640                                  | Asfalt                                | GM       |
| 19. | (wewnętrzna) dr. pow. 1162N – Gilinia                           | 1562                                 | Bruk/Grunt                            | GM       |
| 20. | Miłakowo - ul. Bema (D)   | 137                                  | Grunt                                 | GM       |
| 21. | Miłakowo - ul. Chopina (L)                                      | 850                                  | Bruk/Grunt                            | GM       |
| 22. | Miłakowo - ul. Dworcowa (L)                                     | 665                                  | Beton/Grunt                           | GM       |
| 23. | Miłakowo - ul. Jagielly (D)                                     | 130                                  | Trelinka/Grunt                        | GM       |
| 24. | (wewnętrzna) Miłakowo - ul. Leśna                               | 626                                  | Grunt                                 | GM       |
| 25. | Miłakowo - ul. Lipowa (L)                                       | 156                                  | Kostka                                | GM       |
| 26. | Miłakowo - ul. Kajki (D)  | 118                                  | Grunt                                 | GM       |
| 27. | Miłakowo - ul. Kaszubska(L)                                     | 672                                  | Asfalt(129m)/Kostka                   | GM       |
| 28. | Miłakowo - ul. Katowicka (D)                                    | 72                                   | Bruk/Grunt                            | GM       |
| 29. | Miłakowo- ul. Kilińskiego (L)                                   | 145                                  | Kostka                                | GM       |
| 30. | Miłakowo- ul. Kollątaja (L)                                     | 190                                  | Asfalt                                | GM       |
| 31. | Miłakowo- ul. Konopnickiej (L)                                  | 131                                  | Asfalt                                | GM       |
| 32. | Miłakowo - ul. Kościelna (D)                                    | 138                                  | Bruk/Grunt                            | GM       |
| 33. | Miłakowo - ul. Kościuszki (L)                                   | 546                                  | Kostka                                | GM       |
| 34. | Miłakowo - ul. Mazowiecka (L)                                   | 780                                  | Asfalt (215 m) /Kostka/Płyty betonowe | GM       |
| 35. | Miłakowo - ul. Mickiewicza (L)                                  | 632                                  | Asfalt                                | GM       |
| 36. | Miłakowo - ul. Młyńska (L)                                      | 276                                  | Asfalt                                | GM       |
| 37. | Miłakowo - ul. Morąska (D)                                      | 221                                  | Bruk/Grunt                            | GM       |
| 38. | Miłakowo - ul. Mostowa (D)                                      | 129                                  | Kostka brukowa                        | GM       |
| 39. | (wewnętrzna) Miłakowo ul. Olsztyńska                            | 190                                  | Kostka brukowa                        | GM       |

| Lp.  | Nazwa drogi                          | Długość w obrębie Gminy Miłakowo [m] | Rodzaj nawierzchni   | Zarządca |
|--|--------------------------------------|--------------------------------------|----------------------|----------|
| 40.  | Miłakowo - ul. Okrężna (L)           | 263                                  | Asfalt               | GM       |
| 41.  | Miłakowo - ul. Orzeszkowej (D)       | 218                                  | Grunt                | GM       |
| 42.  | Miłakowo<br>ul. Osiedle Kolorowe (L) | 240                                  | Kostka brukowa/Grunt | GM       |
| 43.  | Miłakowo - ul. Poznańska (D)         | 86                                   | Bruk/Grunt           | GM       |
| 44.  | Miłakowo - ul. Prusa (L)             | 306                                  | Grunt                | GM       |
| 45.  | Miłakowo - ul. Szkolna (D)           | 377                                  | Grunt                | GM       |
| 46.  | Miłakowo - ul. Słoneczny Stok (D)    | 112                                  | Bruk                 | GM       |
| 47.  | Miłakowo - ul. Topolowa (ZDP)        | 495                                  | Bruk/Grunt           | GM       |
| 48.  | Miłakowo - ul. Wł. Włodyki (L)       | 180<br>(1107 - dr. 528)              | Asfalt               | GM       |
| <b>Razem: 53395 m<br/>53.39500 km</b>  |                                      |                                      |                      |          |
| <i>*Na czerwono oznaczono drogi publiczne, które zlokalizowane są poza granicami miasta.</i> |                                      |                                      |                      |          |

Źródło i opracowanie: Urząd Miejski w Miłakowie – Referat Gospodarki Terenowej

Długość ścieżek rowerowych w 2018 r. wynosiła 81,9 km

- ❖ Szlak żółty: 20,6 km
- ❖ Szlak zielony: 20,9 km
- ❖ Szlak czerwony: 31,1 km
- ❖ Szlak czarny: 9,3 km

Długość czynnej sieci wodociągowej na początek 2018 r. wynosiła **81,2 m**, a na koniec **85,3 m**. W przypadku sieci kanalizacyjnej dane przedstawiają się następująco: **13,6 m** na początku oraz **14,2 m** na koniec roku. Dostęp do sieci wodociągowej w gminie posiada **96%** mieszkań. W przypadku sieci kanalizacyjnej, dane przedstawiają się następująco: **44%** - gmina, **96,3%** - miasto.

Na dzień 1 stycznia 2018 r. istniało **236** przyłączy do sieci kanalizacyjnej, a na dzień 31 grudnia 2018 r. **252** przyłącza.

W 2018 r. doszło do ok. **50** awarii sieci kanalizacyjnej, których powodem było zatory sieci kanalizacyjnej. W związku z awariami podjęto decyzje o udrażnianiu zatorów oraz naprawę sieci.

Siecią gazową zarządza Polska Spółka Gazownictwa - <https://www.psgaz.pl/>

Długość czynnej sieci gazowej: BRAK DANYCH

Liczba czynnych przyłączy sieci gazowej: BRAK DANYCH

Z sieci gazowej korzysta ..... % gospodarstw domowych: BRAK DANYCH

Dostęp do sieci telefonicznych stacjonarnych i komórkowych oraz Internetu obejmuje całą powierzchnię gminy Miłakowo. Na terenie Gminy Miłakowo znajdują się 3 maszty: w Miłakowie przy ul. Kopernika i ul. Przemysłowej oraz w okolicy miejscowości Boguchwały.

W ramach Programu Operacyjnego Polska Cyfrowa współfinansowanego ze środków europejskich inwestuje się w budowę sieci światłowodowych. Inwestycja ma objąć zasięgiem blisko 90% mieszkańców, 100% instytucji publicznych i przedsiębiorców w województwach: warmińsko-mazurskim, lubelskim, podkarpackim, podlaskim i świętokrzyskim. Planowany zasięg sieci NEXERY to 12 000 gospodarstw domowych i 40 szkół w Powiecie Ostródzkim. Dane o poszczególnych gminach znajdują się na stronie internetowej <https://www.nexera.pl/siec-nexery/warmia-i-mazury/>.

**Lista białych adresów w zasięgu sieci NEXERA planowanych do uruchomienia świadczenia usług w gminie Miłakowo**

| Lp. | Miejscowość | Ulica     | Nr budynku | Liczba gospodarstw domowych |
|-----|-------------|-----------|------------|-----------------------------|
| 1.  | BOGUCHWAŁY  |           | 47         | 1                           |
| 2.  | MIŁAKOWO    | KOPERNIKA | 10         | 4                           |
| 3.  | MIŁAKOWO    | KOPERNIKA | 11         | 8                           |
| 4.  | MIŁAKOWO    | KOPERNIKA | 12         | 1                           |
| 5.  | MIŁAKOWO    | KOPERNIKA | 12A        | 1                           |
| 6.  | MIŁAKOWO    | KOPERNIKA | 13         | 8                           |
| 7.  | MIŁAKOWO    | KOPERNIKA | 15         | 8                           |
| 8.  | MIŁAKOWO    | KOPERNIKA | 17         | 5                           |
| 9.  | MIŁAKOWO    | KOPERNIKA | 17A        | 1                           |
| 10. | MIŁAKOWO    | KOPERNIKA | 17B        | 1                           |
| 11. | MIŁAKOWO    | KOPERNIKA | 17C        | 1                           |
| 12. | MIŁAKOWO    | KOPERNIKA | 19         | 1                           |
| 13. | MIŁAKOWO    | KOPERNIKA | 19A        | 1                           |
| 14. | MIŁAKOWO    | KOPERNIKA | 19B        | 1                           |
| 15. | MIŁAKOWO    | KOPERNIKA | 21         | 1                           |
| 16. | MIŁAKOWO    | KOPERNIKA | 23         | 1                           |
| 17. | MIŁAKOWO    | KOPERNIKA | 24         | 1                           |
| 18. | MIŁAKOWO    | KOPERNIKA | 24A        | 1                           |
| 19. | MIŁAKOWO    | KOPERNIKA | 24B        | 1                           |

|     |          |              |    |    |
|-----|----------|--------------|----|----|
| 20. | MIŁAKOWO | OLSZTYŃSKA   | 9A | 4  |
| 21. | MIŁAKOWO | OLSZTYŃSKA   | 9D | 11 |
| 22. | MIŁAKOWO | PRZEMYSŁOWA  | 1A | 1  |
| 23. | MIŁAKOWO | PRZEMYSŁOWA  | 2  | 1  |
| 24. | MIŁAKOWO | PRZEMYSŁOWA  | 2B | 1  |
| 25. | MIŁAKOWO | PRZEMYSŁOWA  | 3  | 1  |
| 26. | MIŁAKOWO | PRZEMYSŁOWA  | 3A | 1  |
| 27. | MIŁAKOWO | PRZEMYSŁOWA  | 3B | 1  |
| 28. | MIŁAKOWO | PRZEMYSŁOWA  | 4  | 1  |
| 29. | MIŁAKOWO | PRZEMYSŁOWA  | 6  | 1  |
| 30. | MIŁAKOWO | OS. KOLOROWE | 1  | 16 |
| 31. | MIŁAKOWO | OS. KOLOROWE | 10 | 41 |
| 32. | MIŁAKOWO | OS. KOLOROWE | 11 | 17 |
| 33. | MIŁAKOWO | OS. KOLOROWE | 2  | 17 |
| 34. | MIŁAKOWO | OS. KOLOROWE | 3  | 18 |
| 35. | MIŁAKOWO | OS. KOLOROWE | 4  | 16 |
| 36. | MIŁAKOWO | OS. KOLOROWE | 5  | 18 |
| 37. | MIŁAKOWO | OS. KOLOROWE | 6  | 18 |
| 38. | MIŁAKOWO | OS. KOLOROWE | 7  | 18 |
| 39. | MIŁAKOWO | OS. KOLOROWE | 8  | 18 |
| 40. | MIŁAKOWO | OS. KOLOROWE | 9  | 18 |

*Źródło: opracowanie własne na podstawie danych NEXERA Sp. z o.o.*

Inwestycje w ramach przedmiotowego projektu umożliwiają przyłączenie do nowoczesnej sieci światłowodowej mieszkańców, którzy nie mieli dostępu do Internetu albo korzystali z sieci o niskich parametrach transmisji.

Do realizacji budowy sieci światłowodowych konieczne było zaangażowanie samorządów, które za rekomendacją Ministerstwa Cyfryzacji obniżyły stawki opłat za umieszczenie urządzeń telekomunikacyjnych w pasie drogi, co uczyniła również Rada Miejska Uchwałą Nr X/55/2015 z dnia 30.06.2015 r.

Budowa sieci szkieletowo-dystrybucyjnych światłowodu rozpoczęła się w latach 2007-2013.

## **XV. Inwestycje**

### **1. Przebudowa ulicy Daszyńskiego w miejscowości Miłakowo.**

W ramach umowy partnerskiej Gmina Miłakowo podpisała porozumienie z Powiatem Ostródzkim w celu realizacji projektu w ramach Programu Wieloletniego pod nazwą Program rozwoju gminnej i powiatowej infrastruktury drogowej na lata 2016-2019.

Szacowana wartość zadania wynosi 1.839.675,66 zł brutto

Wartość robót kwalifikowanych 1.819.995,66 zł

|                                  |               |
|----------------------------------|---------------|
| • środki własne                  | 909.998,66 zł |
| • środki Powiatu Ostródzkiego    | 682.498,66 zł |
| • środki Gminy Miłakowo          | 227.500,00 zł |
| Wartość robót niekwalifikowanych | 19.680,00 zł  |
| • środki Powiatu Ostródzkiego    | 14.760,00 zł  |
| • środki Gminy Miłakowo          | 4.920,00 zł   |

Podsumowując:

|                             |               |
|-----------------------------|---------------|
| Dofinansowanie              | 909.997,00 zł |
| Środki Powiatu Ostródzkiego | 697 258,66 zł |
| Środki Gminy Miłakowo       | 232 420,00 zł |

Przebudowa objęła swoim zakresem m. in.:

- dostosowanie konstrukcji jezdni w celu uzyskania parametrów wymaganych dla zakładanej kategorii ruchu,
- roboty ziemne,
- przebudowę istniejących zjazdów na posesje prywatne,
- wykonanie nawierzchni drogi, chodników i zjazdów,
- przebudowę istniejących chodników,
- odnowę rowów przydrożnych,
- przebudowę przepustów,
- odnowę, uzupełnienie oznakowania pionowego i poziomego wg projektu stałej organizacji ruchu.

Wykonano nowe nawierzchnie:

- chodniki – ok. 1740 m<sup>2</sup>,
- zjazdy – ok. 400 m<sup>2</sup>,
- parkingi, zatoki – ok. 630 m<sup>2</sup>,
- jezdnia – ok. 6800 m<sup>2</sup> (długość odcinka jezdni na terenie Miłakowa ok. 900 mb),
- wzmocnienie i zabezpieczenie nawierzchni bitumicznej – ok. 20300 m<sup>2</sup>,

**2. Budowa sieci kanalizacji sanitarnej grawitacyjno-tłocznej: Stolno, Głodówko, Polkajny, Miłakowo. Inwestor: KOWR OT w Olsztynie.**

Rozpoczęcie robót: 06 sierpnia 2018 r.

Zakończenie inwestycji: 19 lutego 2019 r.

Koszt inwestycji: 2.764.312,07 zł brutto

Cena wybranej oferty: 3.227.292,50 zł brutto

Budowa objęła wykonanie:

- kanalizacji sanitarnej grawitacyjnej - kolektory główne PCV Ø 200 mm, długość 1788 mb.
- kanalizacji sanitarnej grawitacyjnej - przykanaliki PCV Ø 160 mm, długość 773 mb.
- kanalizacji sanitarnej tłocznej PE Ø 90 mm, długość 7229 mb.
- kanalizacji sanitarnej tłocznej PE Ø 50 mm, długość 349 mb.
- przepompowni głównych – 3 szt. w miejscowościach: Stolno, Głodówko, Polkajny.
- przepompowni przydomowych – 6 szt.
- studni rewizyjnych Dn 400 mm – 94 szt.
- przewiertów sterowanych poziomych pod korpusem drogi wojewódzkiej nr 528 – 2 szt.
- przewiertów sterowanych poziomych pod pozostałymi drogami – 7 szt.
- przewiertów sterowanych pod dnem rzeki Miłakówki – 2 szt.
- systemu monitoringu i wizualizacji przepompowni ścieków w technologii GPRS.

**3. Budowa chodnika przy ul. Kaszubskiej w Miłakowie wraz z modernizacją istniejącego odcinka chodnika, budowa chodnika przy ul. Słoneczny Stok oraz utwardzenie nawierzchni drogi przy ul. Młyńskiej wraz z wykonaniem odwodnienia.**

Wartość zadania: 288.606,87 zł brutto

Kwota dofinansowania: 0 zł

Wkład własny: 100 %

Finansowany w całości z budżetu gminy.



**4. Wykonanie modernizacji nawierzchni drogi przy ul. O. Wł. Włodyki od budynku nr 17 w Miłakowie.**

Wartość zadania: 25.000,00 zł brutto

Kwota dofinansowania: 0 zł

Wkład własny: 100%

Finansowany w całości z budżetu gminy.

**5. Rozpoczęto inwestycję pod nazwą "Budowa ekologicznej ścieżki dydaktycznej nad brzegiem jeziora Mildzie w Gminie Miłakowo, w celu ochrony in-situ zagrożonych gatunków i siedlisk przyrodniczych" w ramach konkursu 5.3. Bioróżnorodność w ramach Regionalnego Programu Operacyjnego Warmia i Mazury na lata 2014-2020.**

Wartość zadania: 1.470.926,51 zł brutto

Kwota dofinansowania: 873.720,53 zł

Wkład własny: 154.185,98 zł

Wydatki niekwalifikowane: 443.020,00 zł

Projekt zakładał wykonanie doskonałego miejsca rekreacji i wypoczynku. Głównym celem projektu realizowanego na obszarze Narińskiego Obszaru Chronionego Krajobrazu jest:

- Zachowanie i rozwój bioróżnorodności poprzez wykonanie kompleksowych prac, w tym: nasadzenia gatunków pożądanых, poprawę jakości drzewostanu, montaż budek lęgowych dla gatunków ptaków pożądanых, montaż hotelu dla owadów zapylających, budowę ścieżki edukacyjnej dla zmniejszenia antropresji na miejsca występowania gatunków chronionych,
- Ochrona in-situ zagrożonych gatunków i siedlisk przyrodniczych – zmniejszenie presji na gatunki i siedliska poprzez m. in. ograniczenie dostępu do ostoi wybranych gatunków, właściwe ukierunkowanie ruchu turystycznego,
- Zapewnienie miejsca do rekreacji, odpoczynku oraz edukacji przyrodniczej z wykorzystaniem nowej infrastruktury,

- Zapewnienie efektywnego i racjonalnego wykorzystywania zasobów naturalnych oraz zastosowanie rozwiązań przyjaznych środowisku poprzez wykonanie infrastruktury oraz małej architektury związanej ze ścieżką dydaktyczną z wykorzystaniem naturalnych materiałów, w tym gruntowej ścieżki, promenady, kładek, naturalnego bruku, ławek, leżaków i tablic edukacyjnych.

W 2018 r. gmina nabyła następujące działki:

- Działka niezabudowana nr 377/1, położna w m. Miłakowo - cel publiczny fragment chodnika w ciągu ul. T. Kościuszki, cena. 700,00 zł.
- Działka niezabudowana nr 586/6 w m. Miłakowo - z przeznaczeniem na zagospodarowanie przestrzeni Osiedla Kolorowego w Miłakowie, cena 14.900,00 zł.

## XVI. Gospodarka mieszkaniowa i komunalna

Stan mienia na dzień 31.12.2018 r.

| Podział według grup rodzajowych                  | Ilość (ha)    | Wartość inwentaryzacyjna (zł) | Sposób zagospodarowania (ha) |                       |                       |                     |
|--|---------------|-------------------------------|------------------------------|-----------------------|-----------------------|---------------------|
|  |               |                               | w bezpośr. zarz. gminy       | użytkowanie wieczyste | Dzierżawa, najem (ha) | przekazane w zarząd |
| 1  | 3             | 4                             | 5                            | 6                     | 7                     | 8                   |
| <b>I. Powierzchnia ogólna gruntów</b>            | <b>326,00</b> | <b>1.651.747,02</b>           | <b>290,90</b>                | <b>9,00</b>           | <b>26,10</b>          |                     |
| 1. Grunty rolne                                  | <b>77,00</b>  | <b>329.437,00</b>             | <b>46,55</b>                 | <b>6,00</b>           | <b>24,45</b>          |                     |
| 2. Grunty leśne oraz zadrzewione i zakrzewione   | <b>6,00</b>   | 0,0                           | <b>6,00</b>                  | 0,00                  | 0,0                   |                     |
| 3. Grunty zabudowane i zurbanizowane, w tym:     | <b>233,00</b> | <b>4.930.725,90</b>           | <b>228,35</b>                | <b>3,00</b>           | <b>1,65</b>           |                     |
| - tereny mieszkaniowe,                           | 11,00         | 163.584,56                    | 9,15                         | 1,00                  | 0,85                  |                     |
| - inne tereny zabudowane,                        | 14,00         | 76.883,76                     | 11,60                        | 2,00                  | 0,40                  |                     |
| - zurbanizowane tereny niezabudowane,            | 3,00          | 420.201,70                    | 3,00                         | 0,00                  | 0,0                   |                     |
| - tereny rekreacyjno - wypoczynkowe              | 5,00          | 634.934,00                    | 5,00                         | 0,0                   | 0,0                   |                     |
| - tereny komunikacyjne (drogi i tereny kolejowe) | 200,00        | 3.635.121,88                  | 199,60                       | 0,0                   | 0,40                  |                     |

| Podział według grup rodzajowych  | Ilość (ha)  | Wartość inwentaryzacyjna (zł) | Sposób zagospodarowania (ha) |                       |                       |                     |
|----------------------------------|-------------|-------------------------------|------------------------------|-----------------------|-----------------------|---------------------|
|                                  |             |                               | w bezpośr. zarz. gminy       | użytkowanie wieczyste | Dzierżawa, najem (ha) | przekazane w zarząd |
| 5. Tereny różne                  | <b>10,0</b> | 0,0                           | <b>10,0</b>                  | 0,0                   | 0,0                   |                     |
| II <u>Budynki i lokale</u>       |             | <b>6.825.599,96</b>           |                              |                       |                       |                     |
| • budynki biurowe                |             | 526.083,56                    |                              |                       |                       |                     |
| • budynki transportu i łączności |             | 25.975,95                     |                              |                       |                       |                     |
| • inne budynki niemieszkalne     | 5.217,50    | 2.340.392,66                  |                              |                       |                       |                     |
| • budynki i lokale mieszkalne    |             | 3.933.147,79                  |                              |                       |                       |                     |

Źródło i opracowanie: Urząd Miejski w Miłakowie – Referat Gospodarki Terenowej

W 2018 r. zasób mieszkaniowy gminy obejmował 113 mieszkań, w tym 6 budynków.

W 2018 r. oddano do użytkowania 0 mieszkań, znajdujących się w zasobie gminy. Zasady przyznawania mieszkań reguluje Uchwała Nr VIII/46/03 Rady Miejskiej w Miłakowie z dnia 28.04.2003 r. w sprawie zasad wynajmowania lokali wchodzących w skład mieszkaniowego zasobu gminy Miłakowo.

Gmina posiada 1 mieszkanie socjalne znajdujące się w miejscowości Sągłewo.

W 2018 r. dokonano sprzedaży prawa własności nieruchomości w kwocie:

**423.788,46 zł.**

❖ **W trybie bezprzetargowym w kwocie: 49.860,00 zł**

- działka nr 217/1 położona w miejscowości Boguchwały, gmina Miłakowo, zabudowana budynkiem użytkowym, sprzedaż na rzecz dzierżawcy – **5.000,00 zł**,
- lokal mieszkalny nr 4 w budynku mieszkalnym nr 30 przy ul. Ojca Władysława Włodyki w Miłakowie, dla najemcy – **4.940,00 zł**,
- lokal mieszkalny nr 10 w budynku mieszkalnym nr 26D przy ul. Olsztyńskiej w Miłakowie, dla najemcy – **29.250,00 zł**,
- budynek mieszkalny nr 20A położony w Raciszewie, gm. Miłakowo, dla najemcy – **5.810,00 zł**,
- lokal mieszkalny nr 2 w budynku mieszkalnym nr 9 przy ul. O. Wł. Włodyki w Miłakowie, dla najemcy – **4.860,00 zł**.

❖ **W trybie przetargu w kwocie: 183.170,00 zł**

- działka niezabudowana nr 509/4, położona przy ul. Elizy Orzeszkowej w Miłakowie – **3.240,00 zł**,
- działka niezabudowana nr 509/3, położona przy ul. Elizy Orzeszkowej w Miłakowie – **3.140,00 zł**,
- działka niezabudowana nr 140/4, położona przy ul. Dworcowej w Miłakowie – **38.500,00 zł**,
- działka niezabudowana nr 140/5, położona przy ul. Dworcowej w Miłakowie – **42.000,00 zł**,
- działka niezabudowana nr 22/23, położona przy ul. Dworcowej w Miłakowie – **13.440,00 zł**,
- działka niezabudowana nr 57/3, położona w obrębie Pawelki, gmina Miłakowo – **4.550,00 zł**,
- lokal mieszkalny nr 3 w budynku mieszkalnym nr 11 położony w miejscowości Ponary gm. Miłakowo – **78.300,00 zł**.

W 2018 r. wszczęto 1 postępowanie eksmisyjne, dotyczące opuszczenia lokalu mieszkalnego, będącego w zasobach gminy, w którego rezultacie wyeksmitowano 1 osobę. Powodem wszczęcia postępowania było zadłużenie lokalu.

Na dzień 1 stycznia 2018 r. zaległości w opłatach za mieszkania będące w zasobie gminy wynosiły łącznie 256.000,00 zł. Na dzień 31 grudnia 2018 r. zadłużenie wyniosło 241.000,00 zł.

W 2018 r. dokonano remontu 13 mieszkań za łączną kwotę 63.912,65 zł. Zakres robót obejmował:

- wymianę instalacji elektrycznej w 3 budynkach - ul. Młyńska 6, Ponary 6, Gilginia 3,
- montaż drabiny kominiarskiej - ul. Katowicka 7,
- wstawienie rur w przewodzie kominowym – Głodówko 6/7,
- zakup i montaż pieca – Rycerzewo 2/2, Różnowo 5/3, Głodówko 6/7, St. Bolity 10/1 i 10/3,
- remont kominów – Klugajny 2, Głodówko 6, ul. Katowicka 5,
- kuchnia + wężownica – Różnowo 5/3,

- remont mieszkania – ul. Włodyki 26,
- remont dachu - Głodówko 6/1, St. Bolity 10,
- montaż okien – Osiedle Kolorowe 3/6,
- wymiana instalacji kanalizacyjnej – Gilginia 3/1,
- usunięcie przecieku – Młyńska 6 (w części nad lokalami komunalnymi),  
remont rogu budynku – ul. Katowicka 9 (od strony lokalu komunalnego).

W 2018 r. wypłacono dodatki mieszkaniowe na łączną kwotę 31.005,52 zł, których beneficjentami były 142 osoby.

Kwota najniższego dodatku wynosiła 26,50 zł, zaś kwota najwyższego dodatku – 260,12 zł.

Dodatki mieszkaniowe, czyli świadczenie pieniężne wypłacane przez gminę osobom w trudnej sytuacji finansowej, służące dofinansowaniu do wydatków ponoszonych w związku z zajmowaniem lokalu mieszkaniowego. Udział osób korzystających z dodatków mieszkaniowych do liczby mieszkańców gminy wynosi 2,6%.

Podstawą ich przyznania były niskie dochody i wysokie wydatki.

## XVII. Ochrona środowiska

Na terenie gminy Miłakowo znajdują się następujące obszary objęte prawną formą ochroną przyrody.

| TYP OBSZARU<br>PODLEGAJĄCEGO<br>O OCHRONIE         | GŁÓWNY DOKUMENT CHARAKTERYZUJĄCY<br>OGRANICZENIA<br>W ZAGOSPODAROWANIU TERENÓW OBJĘTYCH<br>POSZCZEGÓLNYMI FORMAMI OCHRONY PRZYRODY                   |
|--|--|
| Narieński Obszar<br>Chronionego<br>Krajobrazu      | Rozporządzenie Nr 148 Wojewody Warmińsko-Mazurskiego z dnia 13 listopada 2008 r. w sprawie Narieńskiego Obszaru Chronionego Krajobrazu.              |
| Obszar Chronionego<br>Krajobrazu Doliny<br>Pasłęki | Uchwała Nr XXVI/605/17 Sejmiku Województwa Warmińsko-Mazurskiego z dnia 25 kwietnia 2017 r. w sprawie Obszaru Chronionego Krajobrazu Doliny Pasłęki. |
| Obszar Chronionego<br>Krajobrazu Rzeki<br>Wąskiej  | Rozporządzenie Wojewody Warmińsko - Mazurskiego nr 104 z dnia 3 listopada 2008 r. w sprawie Obszaru Chronionego Krajobrazu Rzeki Wąskiej.            |

|   |  |
|---|--|
| Dolina Pasłęki<br>kod obszaru:<br>PLB280002     | Zarządzenie Regionalnego Dyrektora Ochrony Środowiska w Olsztynie z dnia 2 grudnia 2014 r. w sprawie ustanowienia planu zadań ochronnych dla obszaru Natura 2000 Dolina Pasłęki PLB280002.     |
| Rzeka Pasłęka<br>kod obszaru:<br>PLH280006      | Zarządzenie Regionalnego Dyrektora Ochrony Środowiska w Olsztynie z dnia 14 maja 2015 r. w sprawie ustanowienia planu zadań ochronnych dla obszaru Natura 2000 Rzeka Pasłęka PLH280006.        |
| Jezioro Wukśniki<br>kod obszaru:<br>PLH280038   | Zarządzenie Regionalnego Dyrektora Ochrony Środowiska w Olsztynie z dnia 14 sierpnia 2014 r. w sprawie ustanowienia planu zadań ochronnych dla obszaru Natura 2000 Jezioro Wukśniki PLH280038. |
| Uroczysko Markowo<br>Kod obszaru:<br>PLH280032  | Zarządzenie Regionalnego Dyrektora Ochrony Środowiska w Olsztynie z dnia 15 maja 2014r. w sprawie ustanowienia planu zadań ochronnych dla obszaru Natura 2000 Uroczysko Markowo PLH280032.     |
| Rezerwat „Ostoja<br>bobrów na rzece<br>Pasłęce” | Zarządzenie Ministra Leśnictwa i Przemysłu Drzewnego z dnia 5 stycznia 1970 r. w sprawie uznania za rezerwat przyrody.   |

*Źródło i opracowanie: Urząd Miejski w Miłakowie – Referat Gospodarki Terenowej*

Użytki rolne stanowią 61,1% (9672 ha) powierzchni gminy, lasy: 23,6% (3738 ha).

Ogólna powierzchnia użytków rolnych w gminie wynosi 10729 ha.

❖ Liczba gospodarstw rolnych wg wielkości:

- do 1 ha – 965 sztuk
- powyżej 1 ha do 2 ha – 96 sztuk
- powyżej 2 ha do 5 ha – 101 sztuk
- powyżej 5 ha do 10 ha – 73 sztuki
- powyżej 10 ha do 20 ha – 90 sztuk
- powyżej 20 ha do 50 ha – 51 sztuk
- powyżej 50 ha do 100 ha – 15 sztuk
- powyżej 100 ha – 22 sztuki

❖ Cały obszar gminy wynosi 158,4 km<sup>2</sup>

- grunty orne – 7326 ha
- sady – 9,00 ha
- łąki trwałe – 597 ha
- pastwiska trwałe – 1639 ha

- lasy i grunty leśne – 3631 ha
- grunty zadrzewione i zakrzaczone – 486 ha
- wody otwarte – 413 ha

Gmina Miłakowo w 2007 r. została członkiem Związku Gmin Regionu Ostródzko-Ławskiego „Czyste Środowisko”, który przejął zadania i obowiązki związane z realizacją nowego systemu gospodarowania odpadami od dziewiętnastu gmin członkowskich położonych na terenie pięciu powiatów, w tym od Gminy Miłakowo.

Kierując się ilością osób zameldowanych albo ilością osób wykazanych w deklaracjach możemy wyliczyć ile kg przypada na jednego mieszkańca.

W roku 2017 z terenu miasta i gminy zebrano łącznie **920,48 Mg** (tj. ton) niesegregowanych zmieszanych odpadów komunalnych oraz **86,99 Mg** odpadów zebranych w sposób selektywny.

Ilość osób wykazanych w deklaracjach: **3790**

$920,48 : 3790 = 0,25$  Mg czyli 250 kg w przeliczeniu na jednego mieszkańca selektywnie zebrane odpady:

$86,99 : 3790 = 0,03$  Mg czyli 30 kg w przeliczeniu na jednego mieszkańca

W roku 2018 z terenu miasta i gminy zebrano łącznie **987,05 Mg** (tj. ton) niesegregowanych zmieszanych odpadów komunalnych oraz **79,45 Mg** odpadów zebranych w sposób selektywny.

Ilość osób wykazanych w deklaracjach: **3745**

$987,05 : 3745 = 0,27$  Mg czyli 270 kg w przeliczeniu na jednego mieszkańca selektywnie zebrane odpady:

$79,45 : 3745 = 0,03$  Mg czyli 30 kg w przeliczeniu na jednego mieszkańca

Zmniejszenie ilości osób wykazanych w deklaracjach w 2018 r. spowodowane było zmianami deklaracji w związku z rezygnacją z segregowania odpadów.



|                                  | I kwartał 2018 r.   | IV kwartał 2018     |
|----------------------------------|---------------------|---------------------|
| Mieszkańcy segregujący odpady    | 49,68% (1883 osoby) | 49,45% (1852 osoby) |
| Mieszkańcy niesegregujący odpady | 50,32% (1907 osób)  | 50,55% (1893)       |
| Ściągalność należności           | 90%                 | 90%                 |
| Liczba wystawionych wezwań       | 36                  | 19                  |

W gminie nie funkcjonują zakłady szczególnie uciążliwe dla środowiska.

Największymi zakładami działającymi na terenie Gminy są:

- ❖ Safilin Sp. z o.o. z siedzibą ul. O. Władysława Włodyki 2, 14-310 Miłakowo posiada zbiornik uśredniania ścieków i jest podłączony do sieci miejskiej.
- ❖ Zakład Masarski Michał Kreczkowski, ul. Daszyńskiego 4, 14-310 Miłakowo, posiada podczyszczalnię ścieków na instalacji zakładu i podłączony jest siecią sanitarną do sieci kanalizacji ogólnospławnej.
- ❖ Milbak Sp. z o.o. podłączony do zbiorczej sieci kanalizacji miejskiej.

#### **Dane dotyczące oczyszczalni ścieków w Miłakowie:**

Projektowana wydajność oczyszczalni ścieków [RLM] – 7283

Przepustowość oczyszczalni [m<sup>3</sup>/d]:

Średnia – 980

Maksymalna (w dni deszczowe) – 1650

Docelowa – 1650

Minimalna – 300

Na początku 2018 r. udział ścieków oczyszczonych w ściekach wymagających oczyszczenia dopływających do oczyszczalni ścieków w Miłakowie wynosił 100%, pod koniec roku również – 100%. Ścieki dopływające oraz dowożone do oczyszczalni są oczyszczane w 100%. Odpadem pomiędzy ściekiem surowym i oczyszczonym jest osad ściekowy którego powstaje rocznie ok. 120 Mg.

W badaniach ścieków oczyszczonych brak jest przekroczeń. Średnie roczne wartości wskaźników w ściekach odpływających z oczyszczalni ścieków w 2018 roku wynosiły:

BZT5 [mg O<sub>2</sub>/l] – 4,  
CHZT [mg O<sub>2</sub>/l] – 40,  
Zawiesina ogólna [mg O<sub>2</sub>/l] – 7.

Miasto Miłakowo skanalizowane jest **96,43%**.

Wieś – BRAK DANYCH

W 2018 roku na terenie gminy nie istniały legalnie działające wysypiska odpadów komunalnych. Często lokalizuje się miejsca na terenie gminy, w których mieszkańcy wysypują gruz, zużyte materiały budowlane, wyrzucają śmieci komunalne i wielkogabarytowe. Odnotowano sytuacje, w których mieszkańcy nie posiadający umów na wywóz nieczystości podrzucają śmieci do innych kontenerów na terenie miasta.

W celu polepszenia warunków środowiskowych, w których żyją mieszkańcy gmina Miłakowo podjęła następujące działania:

- ❖ złożono wnioski o dofinansowanie na budowę sieci wodociągowej do Książnika i sieci sanitarnej z Miłakowa do Boguchwał przez Książnik w ramach Programu Współpracy Transgranicznej Polska - Rosja;
- ❖ rozpoczęto modernizację stacji uzdatniania wody w Miłakowie wraz z budową nowej studni głębinowej;
- ❖ rozpoczęto budowę ekologicznej ścieżki dydaktycznej nad brzegiem jeziora Mildzie w Gminie Miłakowo, w celu ochrony in-situ zagrożonych gatunków i siedlisk przyrodniczych;
- ❖ w roku 2018 rozpoczęto budowę sieci kanalizacji sanitarnej, Stolno-Głodówko - Polkajny - Miłakowo, inwestycja zakończona w maju 2019 r.;
- ❖ zagospodarowywane są tereny zieleni publicznej: „Skwerek”, Park Miejski, ścieżka dydaktyczna nad j. Mildzie;
- ❖ w latach 2015-2018 KOWR sfinansował budowę przydomowych oczyszczalni ścieków:

**2015**

- Mysłaki - 3 szt. oczyszczalni ekologicznych drenażowo-tunelowych,
- Stare Bolity - 1 szt. oczyszczalnia ekologiczna drenażowo-tunelowa,
- Rożnowo - 1 szt. oczyszczalnia biologiczna,
- Roje - 1 szt. oczyszczalnia na podstawie istniejącego szamba z zastosowaniem drenażu tunelowego,

**2016**

- Ponary - 1 szt. oczyszczalnia biologiczna,
- Warny - 1 szt. oczyszczalnia ekologiczna drenażowo-tunelowa,

**2018**

- Warny - 1 szt. oczyszczalnia biologiczna.

W roku 2018 wydano 60 zezwoleń na usunięcie drzew.

Gmina Miłakowo jest bogata w pomniki przyrody. Poniżej wykaz pomników przyrody ożywionej i nieożywionej.

| <b>POMNIKI PRZYRODY</b> |               |   |                   |                 |  |  |
|-------------------------|---------------|---|-------------------|-----------------|--|--|
| <b>Lp.</b>              | <b>Nr ew.</b> | <b>Obiekt</b>   | <b>Obwód [cm]</b> | <b>Wys. [m]</b> | <b>Lokalizacja</b>   | <b>Rok uznania</b>   |
| 1.                      | 21            | dąb szypułkowy<br>Quercus robur<br>- 22 szt.  | 320-580           | 22-30           | m. Warkałki, grunt<br>p. Sierginisa - 11szt.,<br>Stasiaka - 2 szt.,<br>Kosacza- 9 szt. | Rlb-16/21/52<br>29.12.1952 r.                                  |
| 2.                      | 33            | dąb szypułkowy<br>Quercus robur- 12 szt.<br>lipa drobnolistna Tilia<br>cordata                            | 250-480<br>400    | 25-30<br>20     | m. Warkałki,<br>przy wąwozie   | Rlb-16/33/52<br>29.12.1952 r.                                  |
| 3.                      | 38            | Lipa drobnolistna<br>Tilia cordata - 7 szt.   | 190-400           | 23-30           | m. Warkałki, przy<br>szkole  | Rlb-16/38/52<br>29.12.1952 r.                                  |
| 4.                      | 273           | głaz- granit różowy   | 1150              | 1,8             | L-ctwo Roje<br>oddz. 99 (1964)   | Nr 273/61<br>27.11.1961 r.                                     |
| 5.                      | 450           | sosna zwyczajna<br>Pinus silvestris<br>„Sosna Antoniego”  | 360               | 18              | L-ctwo Miłakowo<br>oddz. 36,<br>skarpa traktu<br>Miłakowo-Henrykowo                    | Dz. Urz. Woj.<br>Olsztyńskiego Nr 12<br>poz. 236 31.12.1986 r. |
| 6.                      | 451           | dąb szypułkowy<br>Quercus robur<br>„Partyzant” z tabl.<br>upamiętniającą<br>rozstrzelanych<br>partyzantów | 420               | 28              | L-ctwo Miłakowo<br>oddz. 31,<br>przy drodze wzdłuż<br>oddz. 2                          | Dz. Urz. Woj.<br>Olsztyńskiego Nr 12<br>poz. 236 31.12.1986 r. |
| 7.                      | 452           | dąb szypułkowy<br>Quercus robur   | 360-450           | 23-30           | L-ctwo Miłakowo<br>oddz. 7, E  | Dz. Urz. Woj.<br>Olsztyńskiego Nr 12                           |

| POMNIKI PRZYRODY |        |  |                    |                |   |  |
|------------------|--------|--|--------------------|----------------|---|--|
| Lp.              | Nr ew. | Obiekt   | Obwód [cm]         | Wys. [m]       | Lokalizacja   | Rok uznania  |
|                  |        | - 9szt.  |                    |                | i NE od kurhanów  | poz. 236 31.12.1986 r.   |
| 8.               | 453    | lipa drobnolistna<br><i>Tilia cordata</i>  | 500                | 23             | L-ctwo Miłakowo<br>oddz. 7,<br>przy drodze (S od<br>Stolna)         | Dz. Urz. Woj.<br>Olsztyńskiego Nr 12<br>poz. 236 31.12.1986 r. |
| 9.               | 454    | dąb szypułkowy<br><i>Quercus robur</i><br>„Dąb przy Altanie”   | 360                | 29             | L-ctwo Miłakowo<br>oddz. 31   | Dz. Urz. Woj.<br>Olsztyńskiego Nr 12<br>poz. 236 31.12.1986 r. |
| 10.              | 455    | grab pospolity<br><i>Carpinus betulus</i><br>- 2szt.   | 195,215            | 17,21          | L-ctwo Miłakowo<br>oddz. 5,<br>blisko Miłakówki                     | Dz. Urz. Woj.<br>Olsztyńskiego Nr 12<br>poz. 236 31.12.1986 r. |
| 11.              | 456    | dąb szypułkowy<br><i>Quercus robur</i><br>- 2szt.  | 360,440            | 26,29          | L-ctwo Miłakowo, E<br>skraj oddz. 6                                 | Dz. Urz. Woj.<br>Olsztyńskiego Nr 12<br>poz. 236 31.12.1986 r. |
| 12.              | 457    | Wierzba sp.<br><i>Salix sp.</i>  | 450                | -              | m. Miłakowo, nad<br>Miłakówką, 45m S od<br>mostu                    | Dz. Urz. Woj.<br>Olsztyńskiego Nr 5<br>poz. 77 15.05.1987 r.   |
| 13.              | 458    | dąb szypułkowy<br><i>Quercus robur</i><br>„Dąb Butelkowy”<br>(usychający)                                | 440                | 22             | L-ctwo Miłakowo,<br>na polu<br>między oddz. 28 i 29                 | Dz. Urz. Woj.<br>Olsztyńskiego Nr 5<br>poz. 77 15.05.1987 r.   |
| 14.              | 459    | dąb szypułkowy<br><i>Quercus robur</i>   | 590                | 26             | przy drodze Sportyny<br>Stolno                                      | Dz. Urz. Woj.<br>Olsztyńskiego Nr 5<br>poz. 77 15.05.1987 r.   |
| 15.              | 460    | dąb szypułkowy<br><i>Quercus robur</i><br>- 3szt.,<br>lipa drobnolistna<br><i>Tilia cordata</i> - 3 szt. | 260-345<br>350-600 | 22-28<br>22-28 | przy „spalanej<br>leśniczówce”<br>1,5 km SE od fermy ZR<br>Głodówko | Dz. Urz. Woj.<br>Olsztyńskiego Nr 5<br>poz. 77 15.05.1987 r.   |
| 16.              | 461    | grab pospolity<br><i>Carpinus betulus</i>  | 264                | 13             | 1,7 km E od fermy ZR<br>Głodówko                                    | Dz. Urz. Woj.<br>Olsztyńskiego Nr 5<br>poz. 77 15.05.1987 r.   |
| 17.              | 462    | buk pospolity<br><i>Fagus sylvatica</i>  | 475                | 28             | 1,5 km E od fermy ZR<br>Głodówko                                    | Dz. Urz. Woj.<br>Olsztyńskiego Nr 5<br>poz. 77 15.05.1987 r.   |
| 18.              | 463    | dąb szypułkowy<br><i>Quercus robur</i><br>„Dęby na<br>Kurhanie”- 2 szt                                   | 262,300            | 25             | 1,6 km E od fermy ZR<br>Głodówko                                    | Dz. Urz. Woj.<br>Olsztyńskiego Nr 5<br>poz. 77 15.05.1987 r.   |
| 19.              | 464    | dąb szypułkowy<br><i>Quercus robur</i><br>„Czarci Dąb”   | 465                | 25             | 1,5 km E od fermy ZR<br>Głodówko                                    | Dz. Urz. Woj.<br>Olsztyńskiego Nr 5<br>poz. 77 15.05.1987 r.   |
| 20.              | 465    | sosna pospolita<br><i>Pinus silvestris</i>   | 315                | 29             | W zaroślach przy<br>drodze<br>połnej Głodówko-<br>Stolno            | Dz. Urz. Woj.<br>Olsztyńskiego Nr 5<br>poz. 77 15.05.1987 r.   |

| POMNIKI PRZYRODY |        |  |  |                       |   |   |
|------------------|--------|--|--|-----------------------|---|---|
| Lp.              | Nr ew. | Obiekt   | Obwód [cm]                                     | Wys. [m]              | Lokalizacja   | Rok uznania   |
| 21.              | 466    | dąb szypułkowy<br>Quercus robur  | 360  | 25                    | N-ctwo Dobrocin,<br>pole ZR Głodówko<br>w pobliżu oddz. 8                       | Dz. Urz. Woj.<br>Olsztyńskiego Nr 5<br>poz. 77 15.05.1987 r.  |
| 22.              | 467    | dąb szypułkowy<br>Quercus robur<br>- 2 szt.  | 395,460  | 23                    | 1,2 km NE od fermy ZR<br>Głodówko   | Dz. Urz. Woj.<br>Olsztyńskiego Nr 5<br>poz. 77 15.05.1987 r.  |
| 23.              | 468    | dąb szypułkowy<br>Quercus robur<br>- 2 szt.  | 455,500  | 23                    | 1 km E od fermy ZR<br>Głodówko  | Dz. Urz. Woj.<br>Olsztyńskiego Nr 5<br>poz. 77 15.05.1987 r.  |
| 24.              | 604    | lipa drobnolistna<br>Tilia cordata - 2 szt   | 360,420  | 24                    | Różnowo, na pastwisku<br>przed parkiem i przy<br>drodze do Lesisk               | Dz. Urz. Woj.<br>Olsztyńskiego Nr 7,<br>poz. 66 z 16.04.1992 r.   |
| 25.              | 605    | dąb szypułkowy<br>Quercus robur<br>- 12 szt.   | 300-450  | 30                    | Różnowo, przy drodze<br>wzdłuż parku  | Dz. Urz. Woj.<br>Olsztyńskiego Nr 7,<br>poz. 66 z 16.04.1992 r.   |
| 26.              | 606    | lipa drobnolistna<br>Tilia cordata<br>- 140 szt.   | 240,320  | 23-25                 | Miłakowo, przedłużenie<br>ul.Mazowieckiej do<br>„Lasu<br>Gminnego”              | Dz. Urz. Woj. Warm.-<br>Maz. poz. 777<br>z 15.02.2017 r.<br>Dz. Urz. Woj.<br>Olsztyńskiego Nr7,poz.<br>66 z 16.04.1992 r. |
| 27.              | 607    | dąb szypułkowy<br>Quercus robur - 2szt.,<br>kasztanowiec biały<br>Aesculus<br>hippocastanum - 2szt.<br>dąb szypułkowy<br>Quercus robur | 370,465<br>350,435<br>510                      | 28<br>20<br>30        | Ponary, przy<br>czworakach w<br>parku przypałacowym<br>- na dziedzińcu pałacu   | Dz. Urz. Woj.<br>Olsztyńskiego Nr7,poz.<br>66 z 16.04.1992 r.   |
| 28.              | 620    | dąb szypułkowy<br>Quercus robur - 3szt.,<br>brzoza<br>brodawkowata<br>Betula pendula   | 340-360<br>230                                 | 25<br>23              | m. Pityny, wawóz po N<br>stronie szosy  | Dz. Urz. Woj.<br>Olsztyńskiego Nr 1,<br>poz. 4, 1993 r.   |
| 29.              | 621    | buk pospolity<br>Fagus sylvatica<br>- 2 szt.   | 400,420  | 29                    | L-ctwo Miłakowo oddz.<br>20b, skraj lasu od strony<br>pól ZR Stolno             | Dz. Urz. Woj.<br>Olsztyńskiego Nr 1,<br>poz. 4, 1993 r.   |
| 30.              | 623    | sosna pospolita<br>Pinus silvestris<br>- 2 szt.,<br>lipa drobnolistna<br>Tilia cordata   | 510  | 25                    | L-ctwo Miłakowo oddz.<br>7 i 8, przy drodze<br>wzdłuż lasu i pól ZR<br>Miłakowo | Dz. Urz. Woj.<br>Olsztyńskiego Nr 1,<br>poz. 4, 1993 r.   |
| 31.              | 624    | lipa drobnolistna<br>Tilia cordata - 2 szt.  | 410,610  | 27                    | m. Bolity, naprz. Oddz.<br>69, L-ctwo Roje                                      | Dz. Urz. Woj.<br>Olsztyńskiego Nr 1,<br>poz. 4, 1993 r.   |
| 32.              | 632    | olsza  | 480  | 18                    | Stare Bolity, nad jez.<br>Fila  | Dz. Urz. Woj.<br>Olsztyńskiego Nr 1,<br>poz. 4, 1993 r.   |
| 33.              | 633    | lipa drobnolistna<br>Tilia cordata<br>- 5 szt.,<br>klon pospolity<br>Acer platanoides<br>- 3 szt.                                      | 255,380,<br>410,450,<br>580<br>320,320,<br>360 | 25-26<br>21,21,<br>24 | m. Biernatki, przy<br>drodze koło starego<br>cmentarza                          | Dz. Urz. Woj.<br>Olsztyńskiego Nr 1,<br>poz. 4, 1993 r.   |

| POMNIKI PRZYRODY |        |  |            |          |  |   |
|------------------|--------|--|------------|----------|--|---|
| Lp.              | Nr ew. | Obiekt   | Obwód [cm] | Wys. [m] | Lokalizacja  | Rok uznania   |
| 34.              | 801    | dąb szypułkowy<br>Quercus robur,<br>lipa drobnolistna<br>Tilia cordata zrośnięte<br>w jeden pień | 460        | 26       | N-ctwo Dobrocin, N od<br>w. Pawelki  | Dz. Urz. Woj.<br>Olsztyńskiego Nr 7<br>poz. 77 1994 r.    |
| 35.              | 802    | dąb szypułkowy<br>Quercus robur  | 295        | 24       | N-ctwo Dobrocin,<br>wawóz przy drodze<br>Pawelki-Podągi  | Dz. Urz. Woj.<br>Olsztyńskiego Nr 7<br>poz. 77 1994 r.    |
| 36.              | 803    | dąb szypułkowy<br>Quercus robur  | 290        | 24       | N-ctwo Dobrocin,<br>wawóz przy drodze<br>Pawelki-Podągi  | Dz. Urz. Woj.<br>Olsztyńskiego Nr 7<br>poz. 77 1994 r.    |
| 37.              | 804    | dąb szypułkowy<br>Quercus robur  | 255        | 24       | N-ctwo Dobrocin,<br>wawóz przy drodze<br>Pawelki-Podągi  | Dz. Urz. Woj.<br>Olsztyńskiego Nr 7<br>poz. 77 1994 r.    |
| 38.              | 805    | dąb szypułkowy<br>Quercus robur  | 515        | 24       | N-ctwo Dobrocin,<br>wawóz przy drodze<br>Pawelki-Podągi  | Dz. Urz. Woj.<br>Olsztyńskiego Nr 7<br>poz. 77 1994 r.    |
| 39.              | 806    | dąb szypułkowy<br>Quercus robur  | 720        | 20       | N-ctwo Dobrocin, pole<br>po lewej stronie drogi<br>Pawelki Podągi  | Dz. Urz. Woj.<br>Olsztyńskiego Nr 7<br>poz. 77 1994 r.    |
| 40.              | 807    | dąb szypułkowy<br>Quercus robur  | 285        | 24       | N-ctwo Dobrocin, pole<br>po lewej stronie drogi<br>Pawelki Podągi  | Dz. Urz. Woj.<br>Olsztyńskiego Nr 7<br>poz. 77 1994 r.    |
| 41.              | 808    | dąb szypułkowy<br>Quercus robur  | 470        | 26       | N-ctwo Dobrocin, pole<br>po lewej stronie drogi<br>Pawelki Podągi  | Dz. Urz. Woj.<br>Olsztyńskiego Nr 7<br>poz. 77 1994 r.    |
| 42.              | 809    | dąb szypułkowy<br>Quercus robur  | 375        | 26       | N-ctwo Dobrocin, pole<br>po lewej stronie drogi<br>Pawelki Podągi  | Dz. Urz. Woj.<br>Olsztyńskiego Nr 7<br>poz. 77 1994 r.    |
| 43.              | 810    | dąb szypułkowy<br>Quercus robur  | 375        | 26       | N-ctwo Dobrocin, pole<br>po lewej stronie drogi<br>Pawelki Podągi  | Dz. Urz. Woj.<br>Olsztyńskiego Nr 7<br>poz. 77 1994 r.    |
| 44.              | 814    | dąb szypułkowy<br>Quercus robur  | 430        | 25       | N-ctwo Dobrocin, lewy<br>brzeg rz. Pasłęki przy<br>kładce na trasie<br>Żołędno-Wapnik                        | Dz. Urz. Woj.<br>Olsztyńskiego Nr 20<br>poz. 202 1995 r.  |
| 45.              | 815    | dąb szypułkowy<br>Quercus robur  | 360        | 20       | N-ctwo Dobrocin, m.<br>Żołędno lewy brzeg rz.<br>Pasłęki przy kładce do<br>Wapnik- 22 m od<br>pomnika nr 814 | Dz. Urz. Woj.<br>Olsztyńskiego Nr 20<br>poz. 202 1995 r.  |
| 46.              | 850    | dąb szypułkowy<br>Quercus robur  | 410        | 20       | N-ctwo Dobrocin,<br>m. Różnowo   | Dz. Urz. Woj.<br>Olsztyńskiego Nr 49,<br>poz. 509 1996 r. |

Źródło i opracowanie: Urząd Miejski w Miłakowie – Referat Gospodarki Terenowej



**Obszary chronione, lasy na terenie gminy Miłakowo:**



Źródło: Urząd Miejski w Miłakowie – Referat Gospodarki Terenowej



## XVIII. Planowanie przestrzenne

Na początku 2018 r. miejscowymi planami zagospodarowania przestrzennego objętych było 2,5% powierzchni gminy, a na koniec roku – 2,6%.

Z kolei 1,6% powierzchni gminy na początek roku 2018 r. oraz 1,6% powierzchni gminy na koniec roku zostało wskazane w studium do sporządzenia miejscowego planu zagospodarowania przestrzennego.

W 2018 r. wydano 19 decyzji o ustaleniu lokalizacji inwestycji celu publicznego:

11 – zabudowa mieszkaniowa jednorodzinna,

4 – usługowa,

4 – inna.

W przypadku, gdy dla określonego terenu nie uchwalono miejscowego planu zagospodarowania przestrzennego, przedsięwzięcia są realizowane w drodze ustalenia warunków zabudowy i zagospodarowania terenu.

### Struktura przeznaczenia terenów gminy zgodnie z obowiązującymi MPZP. Diagnoza uwarunkowań rozwoju.

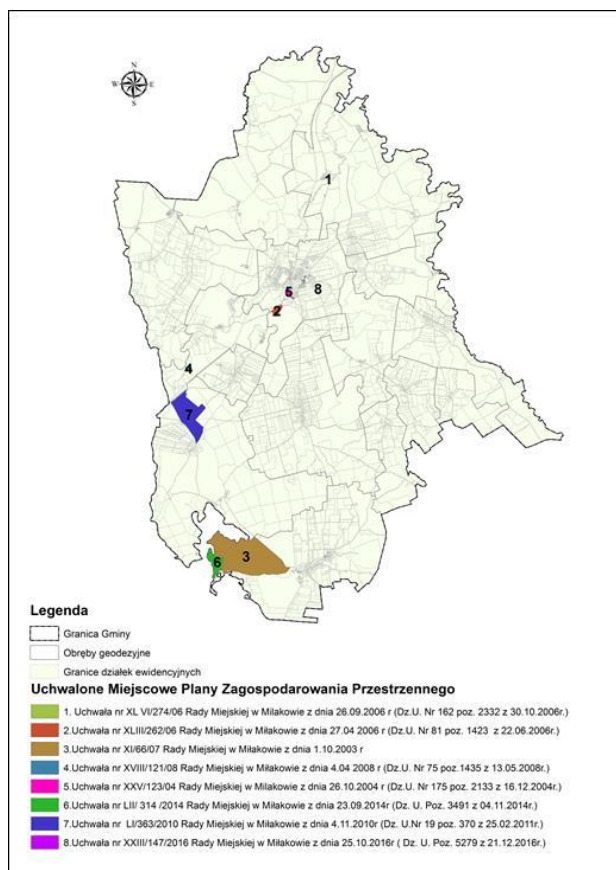

Źródło: Urząd Miejski w Miłakowie – Referat Gospodarki Terenowej

Rozmieszczenie użytków rolnych, leśnych i wód na terenie Gminy

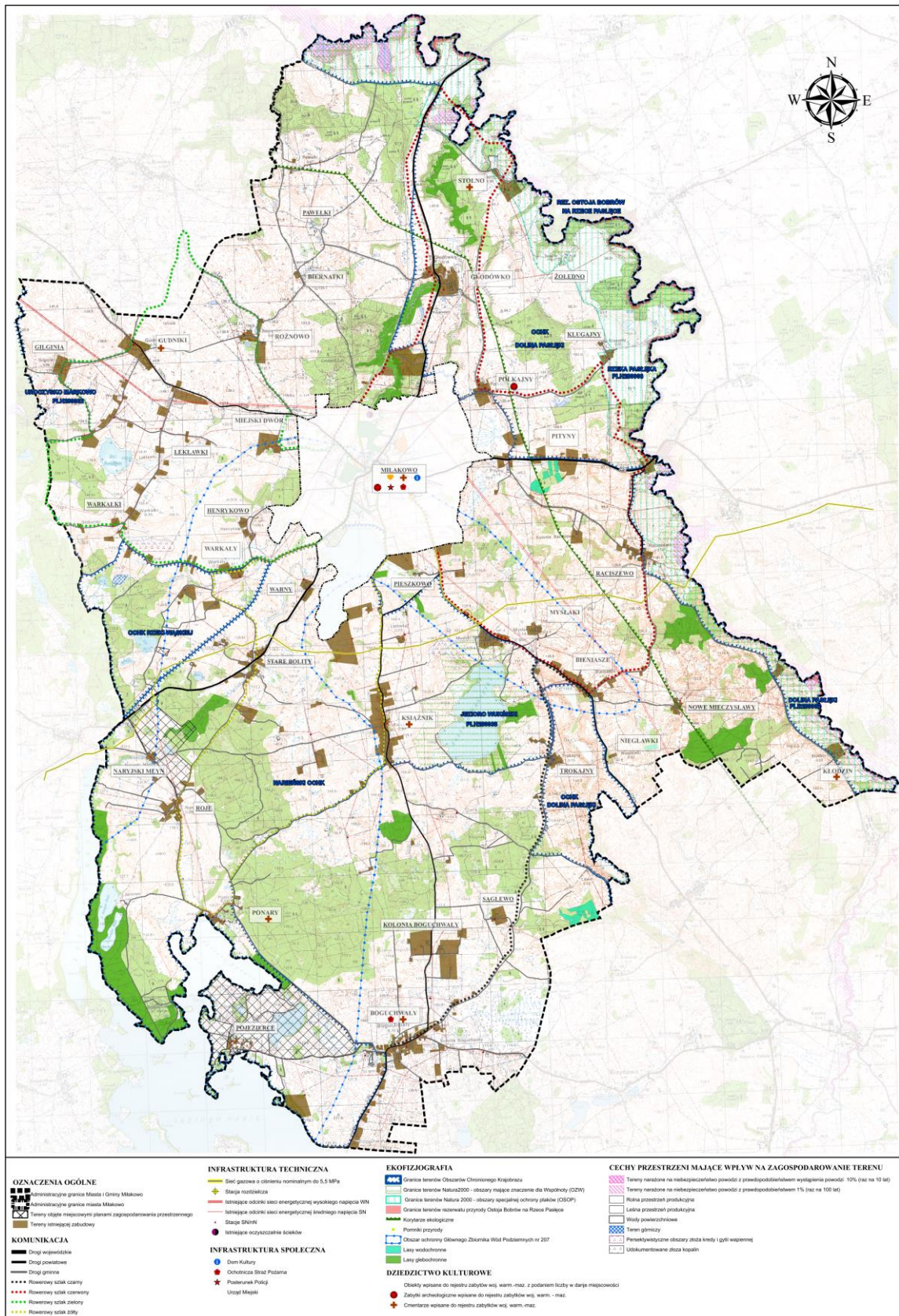

Źródło: Urząd Miejski w Miłakowie – Referat Gospodarki Terenowej

## XIX. Rozwój Przedsiębiorczości

W 2018 r. zarejestrowano w gminie, w rejestrze REGON, **26** nowych przedsiębiorców. Najczęściej przedmiotem działalności tychże przedsiębiorstw było prace budowlane oraz sprzedaż detaliczna. Można wyróżnić:

- 26 osób fizycznych prowadzących działalność gospodarczą,
- 0 osób prawnych i innych jednostek organizacyjnych, prowadzących działalność gospodarczą.

W 2018 r. wyrejestrowano **20** przedsiębiorców, w tym 20 osób fizycznych prowadzących działalność gospodarczą oraz 0 osób prawnych i innych jednostek organizacyjnych prowadzących działalność gospodarczą. Najczęściej przedmiotem działalności wyrejestrowanych podmiotów było sprzedaż detaliczna.

Istnieje możliwość dofinansowania kosztów kształcenia młodocianych pracowników Pracodawcom, którzy zawarli z młodocianym pracownikiem umowę o pracę w celu przygotowania zawodowego, przysługuje dofinansowanie w wysokości:

- w przypadku nauki zawodu – do 8.081,00 zł przy okresie kształcenia wynoszącym 36 miesięcy (w okresie krótszym, kwota wypłacana jest proporcjonalnie),
- w przypadku przyuczenia do wykonywania określonej pracy – do 254 zł za każdy pełny miesiąc kształcenia.

Dofinansowanie jest przyznawane na wniosek pracodawcy złożony w terminie 3 miesięcy od dnia zdania przez młodocianego pracownika egzaminu zgodnie z przepisami ustawowymi.

W 2018 roku:

- z nauki zawodu wpłynęło 5 wniosków,
- z przyuczenia do wykonywania określonej pracy wpłynął 1 wniosek.

Środki na realizację tego zadania pochodzą całkowicie z Funduszu Pracy, które przekazywane są gminie na podstawie corocznego porozumienia podpisywanego z Wojewodą Warmińsko-Mazurskim. Łączna kwota to 41.521,30 zł.



## XX. Sprawy obywatelskie

W gminie Miłakowo nie przewidziano środków finansowych na realizację budżetu obywatelskiego, ale w zamian stawia się na inne formy aktywności społecznej.

W 2018 r. przeprowadzono konsultacje dotyczące Roczego Programu Współpracy Gminy Miłakowo z organizacjami pozarządowymi i innymi podmiotami prowadzącymi działalność pożytku publicznego w roku 2018, w zakresie realizacji wspólnych działań gwarantujących osiągnięcie ważnych celów publicznych. Konsultacje miały formę pisemną, do której nikt nie wniósł uwag. Wyniki konsultacji zostały wdrożone poprzez uchwalenie Roczego Programu Współpracy Gminy Miłakowo z organizacjami pozarządowymi i innymi podmiotami prowadzącymi działalność pożytku publicznego w roku 2018, zgodnie z obowiązującą w gminie uchwałą w sprawie zasad przeprowadzania konsultacji z mieszkańcami Nr LI/362/2010 Rady Miejskiej w Miłakowie z dnia 4 listopada 2010 roku w sprawie określenia szczegółowego trybu konsultowania z radą działalności pożytku publicznego, organizacjami pozarządowymi i podmiotami wymienionymi w art. 3 ust. 3 ustawy o działalności pożytku publicznego i o wolontariacie.

Najczęściej wybieraną formą konsultacji, uregulowaną w uchwale, były konsultacje pisemne.

Do urzędu wpłynęło w 2018 r. **26** wniosków o udostępnienie informacji publicznej. W przypadku **100%** wniosków, które wpłynęły informacja została udostępniona wnioskodawcy. Nie było decyzji odmawiających udostępnienia informacji publicznej.

W sprawozdawanym roku wpłynęła **1** petycja. Uwzględniono w całości żądanie wnioskodawcy i jej treść przekazano dyrekcji szkoły oraz zamieszczono w BIP Urzędu Miejskiego w Miłakowie.

Urząd Miejski nie prowadzi ewidencji organizacji pozarządowych działających na terenie gminy.

W ramach otwartych konkursów ofert, skierowanych do organizacji pozarządowych, w odpowiedzi na ogłoszony konkurs wpłynęły 4 oferty. W wyniku postępowania

konkursowego wyłoniono 4 organizacje z którymi podpisano 4 umowy na realizację zadań.

1 organizacja pozarządowa złożyła uproszczoną ofertę realizacji zadania publicznego. Zgodnie z art. 19a Ustawy o działalności pożytku publicznego i o wolontariacie podpisano 1 umowę na realizację zadania.

| Lp.  | Nazwa organizacji pozarządowej   | Nazwa zadania   | Kwota realizacji zadania | Kwota przyznanej dotacji | Kwota wykorzystanej dotacji zgodnie z przeznaczeniem | Kwota zwróconej dotacji |
|--|--|---|--------------------------|--------------------------|--|-------------------------|
| <b>Umowy zawarte po rozstrzygnięciu I Otwartego Konkursu Ofert</b>                                 |  |   |                          |                          |  |                         |
| 1.   | Warmińsko – Mazurski Oddział Okręgowy Polskiego czerwonego Krzyża (PCK w Morągu) | Prowadzenie nieodpłatnej wypożyczalni sprzętu rehabilitacyjnego w Morągu        | 5.000 zł                 | 3.000 zł                 | 3.000 zł   | 0 zł                    |
| 2.   | TPS Boguchwały   | Rozgrywki piłki nożnej w 2018 roku  | 17.424 zł                | 14.624 zł                | 14.624 zł  | 0 zł                    |
| 3.   | UKS Tęcza  | Szkolenia sportowe dzieci oraz organizacja i uczestnictwo w zawodach sportowych | 14.770 zł                | 10.130 zł                | 10.130 zł  | 0 zł                    |
| 4.   | Stowarzyszenie IKE   | „Festyn – Rozwój świadomości kulturowej   | 11.500 zł                | 9.000 zł                 | 9.000 zł   | 0 zł                    |
| <b>Umowa zawarta w trybie art. 19a ustawy o działalności pożytku publicznego i o wolontariacie</b> |  |   |                          |                          |  |                         |
| 1.   | Stowarzyszenie Miłośników Jeziora Mildzie w Miłakowie                            | Organizacja zawodów wędkarskich oraz strzeleckich                               | 2.800 zł                 | 2.000 zł                 | 2.000 zł   | 0 zł                    |
| <b>RAZEM</b>   |  |   | <b>51.494 zł</b>         | <b>38.754 zł</b>         | <b>38.754 zł</b>                                     | <b>0 zł</b>             |

Zródło i opracowanie: Urząd Miejski w Miłakowie – Referat Organizacyjny

Gmina Miłakowo realizowała również Program Współpracy w 2018 roku poprzez stosowanie pozafinansowych form współpracy, w szczególności dotyczących sfer:

❖ Informacyjną, poprzez:

- Udostępnianie informacji bieżących na stronie BIP Miłakowo oraz stronie internetowej Urzędu Miejskiego w Miłakowie,
- Informowanie o tworzeniu nowych aktów normatywnych i ich konsultowanie,
- Udzielanie informacji i pomocy merytorycznej przez pracowników Urzędu Miejskiego wg ich kompetencji,
- Udostępnianie strony internetowej gminy organizacjom w celu zamieszczenia informacji na wniosek organizacji,
- Informowanie o ogłoszeniach konkursów ofert na realizację zadań publicznych,
- Przeprowadzanie spotkań informacyjnych.

❖ Organizacyjną, poprzez:

- Współorganizowanie imprez przygotowanych przez organizacje,
- Obejmowanie patronatem imprez organizowanych przez organizacje.

❖ Doradczą, poprzez:

- Organizację spotkań doradczych m.in. z przedstawicielami CWOP w Ostródzie,
- Pomoc w prawidłowym wypełnieniu dokumentów i deklaracji,
- Pomoc w znalezieniu informacji o możliwościach pozyskania funduszy z innych źródeł.

W 2018 r. odbyło się 19 zebrań wiejskich dotyczących funduszu sołeckiego oraz 1 zebranie Mieszkańców Miłakowa dotyczącego przeznaczenia środków na cel publiczny w samym mieście.

Na poszczególnych zebraniach wiejskich frekwencja kształtowała się następująco:

| <b>Frekwencja na zebraniach wiejskich w sprawie wniosków do funduszu sołeckiego na 2018 r.</b> |                  |                      |   |                                |                   |
|--|------------------|----------------------|---|--------------------------------|-------------------|
| <b>Lp.</b>   | <b>Sołectwo</b>  | <b>Data zebrania</b> | <b>Liczba osób uprawnionych do głosowania</b> | <b>Liczba osób na zebraniu</b> | <b>Frekwencja</b> |
| 1.   | Bieniasze        | 13.09.2017           | 87  | 4                              | 4,60%             |
| 2.   | Boguchwały       | 21.09.2017           | 521   | 5                              | 0,96%             |
| 3.   | Głodówko         | 14.09.2017           | 93  | 19                             | 20,43%            |
| 4.   | Gudniki          | 19.09.2017           | 121   | 15                             | 12,40%            |
| 5.   | Henrykowo        | 20.09.2017           | 47  | 10                             | 21,28%            |
| 6.   | Książnik         | 21.09.2017           | 246   | 14                             | 5,69%             |
| 7.   | Mysłaki          | 22.09.2017           | 120   | 22                             | 18,33%            |
| 8.   | Nowe Mieczysławy | 23.09.2017           | 31  | 10                             | 32,26%            |
| 9.   | Pityny           | 24.09.2017           | 111   | 23                             | 20,72%            |
| 10.  | Polkajny         | 25.09.2017           | 85  | 23                             | 27,06%            |
| 11.  | Raciszewo        | 26.09.2017           | 63  | 11                             | 17,46%            |
| 12.  | Roje             | 27.09.2017           | 172   | 25                             | 14,53%            |
| 13.  | Rożnowo          | 28.09.2017           | 143   | 13                             | 9,09%             |
| 14.  | Stare Bolity     | 29.09.2017           | 128   | 10                             | 7,81%             |
| 15.  | Stolno           | 30.09.2017           | 62  | 27                             | 43,55%            |
| 16.  | Trokajny         | 13.09.2017           | 56  | 7                              | 12,50%            |
| 17.  | Warkałki         | 28.09.2017           | 127   | 6                              | 4,72%             |
| 18.  | Warkały          | 28.09.2017           | 109   | 12                             | 11,01%            |
| 19.  | Warny            | 26.09.2017           | 50  | 11                             | 22,00%            |
| <b>Razem:</b>  |                  |                      | <b>2372</b>                                   | <b>267</b>                     | <b>11,26%</b>     |

*Źródło i opracowanie: Urząd Miejski w Miłakowie – Referat Organizacyjny*

Na zebraniu w Miłakowie sytuacja wyglądała następująco:

- uprawnionych – **2095 osób**,
- obecnych na zebraniu – **41 osób**,
- frekwencja – **1,96%**.



## XXI. Bezpieczeństwo w gminie

Na terenie gminy działa Posterunek Policji usytuowany przy ul. Daszyńskiego w Miłakowie. W Posterunku pracuje obecnie 4 funkcjonariuszy: kierownik, dwóch dzielnicowych oraz policjant dochodzeniowo-śledczy.

W roku 2018 r. było prowadzonych:

- 111 postępowań przygotowawczych,
- 60 postępowań sprawdzających,
- 50 postępowań w sprawach o wykroczenia.

Postępowania przygotowawcze oraz sprawdzające to głównie sprawy:

- niewywiązywanie się z obowiązku alimentacyjnego,
- oszustwa,
- kradzieże,
- kradzieże z włamaniem,
- uszkodzenia ciała,
- uszkodzenia mienia,
- oraz inne postępowania z kodeksu karnego oraz ustaw szczególnych.

Na terenie Miłakowa w roku 2018 był jeden rozbój. W wyniku sprawnych i szybkich działań policjantów z Posterunku w Miłakowie sprawca został zatrzymany. Policjanci zostali pochwaleni i nagrodzeni nagrodą pieniężną przez Komendanta Powiatowego Policji w Ostródzie.

W 2018 r. osiągnięto **wykrywalność ogólną na poziomie 89%**, natomiast **wykrywalność z 7 kategorii ocennych** (przestępstwa najbardziej uciążliwe społecznie: kradzież, kradzież z włamaniem, uszkodzenie mienia, uszkodzenia ciała, bójka, pobicie, przestępstwa rozbójnicze) **na poziomie 76%**, co stanowi wynik o 10% lepszy do roku 2017 a jednocześnie plasuje nas na 1 miejscu pod kątem wykrywalności na terenie Powiatu Ostródzkiego.

W 2018 r. zabezpieczono mienie w kwocie 130.000 zł, w roku 2017 r. była to kwota 200 zł.

Należy zaznaczyć, że na podstawie materiałów operacyjnych jako jedyny Posterunek w Powiecie wszczął postępowanie tzw. „akcyzowe”.

Przekazano do Sądu Rodzinnego i Nieletnich 8 informacji w związku z demoralizacją nieletnich, głównie chodziło o spożywanie alkoholu, używanie środków pirotechnicznych, palenie papierosów, poruszanie się quadami bez uprawnień.

Dzielnicowi regularnie przeprowadzają spotkania, pogadanki z nieletnimi w szkołach dzięki dobrej współpracy z dyrekcją szkoły.

Dzielnicowi z Posterunku w Miłakowie przeprowadzili:

- 152 interwencje,
- ujawnili 2 osoby poszukiwane,
- wykonali 91 doprowadzeń,
- wylegitymowali 1258 osób,
- zrealizowali 107 czynności zleconych dla Sądów, 7 dla Prokuratur, 757 dla innych jednostek Policji,
- odbyli 272 spotkania ze społeczeństwem,
- nałożyli 23 mandaty karne za wykroczenia,
- 12 pouczeń.

Policjanci brali czynny udział w zabezpieczeniach na terenie gminy m.in.:

- przejścia Orszaku Trzech Króli,
- Drogi Krzyżowej w Boguchwałach i w Miłakowie,
- obchodów uchwalenia Konstytucji 3 Maja,
- festynu parafialnego,
- zabezpieczenie procesji fatimskiej,
- zabezpieczenie procesji Bożego Ciała.

Policjanci pełnią służbę w trybie zmianowym, gdzie przynajmniej jedna służba w tygodniu pełniona jest w godzinach popołudniowych, a w miesiącu jedna lub dwie służby w godzinach nocnych, szczególnie w weekendy.

Dzielnicowi mają założone plany priorytetowe, którymi obejmują dany rejon pod szczególnym nadzorem.

Priorytety działań:

- eliminacja nietrzeźwych kierujących z ruchu drogowego,
- eliminacja osób spożywających alkohol w miejscach niedozwolonych,
- kontrola pojazdów.

W okresie letnim zwiększono ilość partoli, szczególnie w weekendy odbywała się przynajmniej jedna służba w tygodniu przez policjanta z psem służbowym. Policjanci z adaptacji służbowej pełnili piesze patrole na terenie Miłakowa. Pierwsze patrole odbyły się w połowie maja.

W gminie Miłakowo zawiązała się Społeczna Straż Rybacka, która wspólnie z policjantami w celu podejmowania wspólnych patroli, głównie opierających się na eliminacji wykroczeń popełnianych na terenach wodnych i przywodnych oraz kłusownictwie.

W Komendzie Powiatowej Policji w Ostródzie odbyło się uroczyste przekazanie policjantom trzech radiowozów. Dwa Ople Mokka trafiły do funkcjonariuszy z Komisariatu Policji w Morągu, w tym jeden dla Posterunku w Miłakowie. Pojazdy sfinansowane zostały wspólnie przez samorzady oraz Komendę Główną Policji.

## XXII. Działalność OSP

Gmina Miłakowo posiada dwie jednostki OSP, które zapewniają ochronę przeciwpożarową.

- OSP Miłakowo - decyzją Komendanta Głównego PSP została włączona w 1995 r. do Krajowego Systemu Ratowniczo-Gaśniczego.
- OSP Boguchwały - to jednostka typu JOT IV.

Liczba strażaków w jednostkach:

- OSP Boguchwały – 18 strażaków, w tym 1 kierowca.
- OSP Miłakowo – 50 strażaków, w tym 5 kierowców.

Problemem jest BRAK sekcji młodzieżowej.

### Wykaz pojazdów w jednostkach OSP gm. Miłakowo

| Lp. | Marka i model pojazdu  | Oznakowanie pożarnicze | Jednostka OSP |
|-----|------------------------|------------------------|---------------|
| 1.  | Ford Faby Transit 350M | SLRT                   | Miłakowo      |
| 2.  | Star 244               | GBA                    | Miłakowo      |
| 3.  | Gaz D                  | GLM                    | Boguchwały    |
| 4.  | Jelcz 004              | GCBA                   | Boguchwały    |
| 5.  | SCANIA P360            | GCBA                   | Miłakowo      |

Źródło i opracowanie: Urząd Miejski w Miłakowie – Referat Organizacyjny

### Wykaz sprzętu silnikowego w jednostkach

| Lp. | Producent i model sprzętu      | Kategoria             | Rok produkcji | Jednostka OSP                        |
|-----|--------------------------------|-----------------------|---------------|--------------------------------------|
| 1.  | M-8/8 PO 5                     | Motopompy             | 1980          | Ochotnicza Straż Pożarna w Miłakowie |
| 2.  | M-8/8 PO 5                     | Motopompy             | 1980          | OSP w Boguchwałach                   |
| 3.  | M-8/8 PO 5                     | Motopompy             | 1982          | OSP w Książniku                      |
| 4.  | Lukas Combi                    | Sprzęt hydrauliczny   | 2000          | Ochotnicza Straż Pożarna w Miłakowie |
| 5.  | Pompa Pływająca -Honda PŁ      | Motopompy             | 2000          | Ochotnicza Straż Pożarna w Miłakowie |
| 6.  | Piła tarczowa Sthil Stal       | Przecinarki           | 2001          | Ochotnicza Straż Pożarna w Miłakowie |
| 7.  | Pompa Pływająca -Honda PŁ      | Motopompy             | 2001          | OSP w Boguchwałach                   |
| 8.  | Andress PT                     | Agregaty prądotwórcze | 2002          | Ochotnicza Straż Pożarna w Miłakowie |
| 9.  | Husgvarna 359                  | Pilarki               | 2004          | Ochotnicza Straż Pożarna w Miłakowie |
| 10. | Geko 2801                      | Agregaty prądotwórcze | 2007          | Ochotnicza Straż Pożarna w Miłakowie |
| 11. | Ponton Hybrydowy               | Sprzęt pływający      | 2006          | Ochotnicza Straż Pożarna w Miłakowie |
| 12. | Husgvarna 345                  | Pilarki               | 2007          | Ochotnicza Straż Pożarna w Miłakowie |
| 13. | Agregat Ciśnieniowy Honda AC/1 | Agregaty prądotwórcze | 2007          | OSP w Boguchwałach                   |
| 14. | Pompa Pływająca -Honda PŁ      | Motopompy             | 2009          | Ochotnicza Straż Pożarna w Miłakowie |
| 15. | Piła tarczowa Husgvarna K-     | Przecinarki           | 2009          | Ochotnicza Straż Pożarna             |

| Lp. | Producent i model sprzętu | Kategoria             | Rok produkcji | Jednostka OSP                        |
|-----|---------------------------|-----------------------|---------------|--------------------------------------|
|     | 960                       |                       |               | w Miłakowie                          |
| 16. | Wentylator Oddymiający    | Wentylatory           | 2009          | Ochotnicza Straż Pożarna w Miłakowie |
| 17. | Stihl MS 362              | Pilarki               | 2010          | OSP w Boguchwałach                   |
| 18. | TOHATSU VC72AS            | Motopompy             | 2011          | Ochotnicza Straż Pożarna w Miłakowie |
| 19. | WEBER V-50                | Sprzęt hydrauliczny   | 2011          | Ochotnicza Straż Pożarna w Miłakowie |
| 20. | Honda EA 2000             | Agregaty prądotwórcze | 2012          | Ochotnicza Straż Pożarna w Miłakowie |
| 21. | HUSQVARNA 560 XP          | Pilarki               | 2014          | Ochotnicza Straż Pożarna w Miłakowie |
| 22. | HONDA GX 270              | Agregaty prądotwórcze | 2014          | Ochotnicza Straż Pożarna w Miłakowie |
| 23. | Stihl MS 362              | Pilarki               | 2018          | OSP w Boguchwałach                   |

Źródło i opracowanie: Urząd Miejski w Miłakowie – Referat Organizacyjny

### Udział jednostek w działaniach

Parametry raportu: od 01.01.2018 do 31.12.2018

| Lp.           | Nazwa jednostki                      | Liczba działań | Liczba uczestników | Łączny czas trwania działań |
|---------------|--------------------------------------|----------------|--------------------|-----------------------------|
| 1.            | OSP w Boguchwałach                   | 18             | 9                  | 26:10                       |
| 2.            | Ochotnicza Straż Pożarna w Miłakowie | 66             | 21                 | 112:42                      |
| <b>RAZEM:</b> |                                      | <b>84</b>      | <b>30</b>          | <b>138:52</b>               |

Źródło i opracowanie: Urząd Miejski w Miłakowie – Referat Organizacyjny

### Ewidencja działań jednostek - podsumowanie wg rodzaju zdarzenia

Parametry raportu: od 01.01.2018 do 31.12.2018

| Lp.           | Rodzaj zdarzenia     | Liczba działań | Liczba uczestników | Łączny czas trwania |
|---------------|----------------------|----------------|--------------------|---------------------|
| 1.            | Ćwiczenia            | 9              | 23                 | 23:42               |
| 2.            | Miejscowe zagrożenie | 38             | 29                 | 53:22               |
| 3.            | Pożar                | 35             | 26                 | 50:57               |
| 4.            | Szkolenie            | 2              | 6                  | 10:51               |
| <b>RAZEM:</b> |                      | <b>84</b>      | <b>84</b>          | <b>138:52</b>       |

Źródło i opracowanie: Urząd Miejski w Miłakowie – Referat Organizacyjny

Ekwiwalent wypłacony strażakom w 2018 roku wyniósł – **16.756,54 zł.**

Kwota na 2018 rok zaplanowana w budżecie dla OSP – **195.800,00 zł.**

Wykonanie na koniec roku – **187.389,86 zł.**

- **Pozostała działalność:**

OSP organizuje akcje edukacyjne dla mieszkańców i dzieci (np. pokazy sprzętu pożarniczego, pokazy ratownictwa medycznego czy technicznego, udział naszych dzieci w OTWP „Młodzież Zapobiega Pożarom”. W czasie dni otwartych remizy grupy przedszkolaków odwiedziły strażnicę – prelekcja.

OSP Miłakowo uczestniczyła w obchodach „Dnia Dziecka” w Parku Miejskim – pokazy dla społeczeństwa, podczas „Wielkiej Orkiestry Świątecznej Pomocy” – ratownictwo medyczne.

- **Udział w zawodach w 2018 r. :**

1. W dniach 15-17 czerwca jednostka OSP Miłakowo uczestniczyła w XII Mistrzostwach Polski Strażaków Ochotników w Ratownictwie Wodnym i Powodziowym Stary Licheń. Na plakacie do tych Mistrzostw Polski umieszczone zostały drużyny z OSP Miłakowo. Zajęli 4 miejsce w klasie do 50 KM , nagroda w kwocie 6.000,00 zł.
2. W dniu 16 czerwca jednostki OSP z gminy Miłakowo zabezpieczyły I Rundę Przeprowowych Mistrzostw Polski oraz Pucharu Polski ATV PZM (Polskiego Związku Motorowego).
3. Odbyły się zawody sportowo-pożarnicze OSP na Stadionie Miejskim w Morągu. W zawodach uczestniczyła jednostka OSP z Miłakowa.
4. W dniach 15-17 czerwca jednostka OSP Miłakowo uczestniczyła w XII Mistrzostwach Polski Strażaków Ochotników w Ratownictwie Wodnym i Powodziowym Stary Licheń. Rywalizowali ze sobą w kilku konkurencjach, takich jak: budowa wału powodziowego, wyścig łodzi wiosłowych, rzuty ratownicze kołem i rzutką, podejmowanie tonącego z wody do łodzi wiosłowej, a także holowanie łodzi wiosłowej łodzią motorową, podejmowanie zagrożonego przez powódź przy użyciu łodzi motorowej i chyba najbardziej spektakularny

slalom łodzi motorowych. Były też konkurencje specjalne. Druhowie z OSP Miłakowo w klasie łodzi do 40 KM zajęli trzecie miejsce w Polsce, zaś w klasyfikacji generalnej mistrzostw 8 miejsce na 32 dwa zespoły uczestniczące. Ochotnicy przywieźli nagrody na kwotę 5.000 zł (apteczka ratownicza, poduszka ratownicza, plecakowy halogen, czek na 200,00 zł).

Jednostki zostały wyposażone w następujący sprzęt ratowniczy w ramach dotacji z Ministerstwa Sprawiedliwości (*patrz str. 26-27*).

- OSP Boguchwały – piła do drewna, detektor wielogazowy, detektor napięcia.
- OSP Miłakowo – defibrylator, 2 poduszki wysokociśnieniowe pneumatyczne, osprzęt do zasilania z butli sprężonego powietrza wysokociśnieniowych poduszek pneumatycznych.

### XXIII. Edukacja

W gminie funkcjonuje Zespół Szkolno-Przedszkolny im. Jana Pawła II w Miłakowie. Skład ZSP to:

- Przedszkole Zespołu Szkolno-Przedszkolnego im. Jana Pawła II w Miłakowie,
- Szkoła Podstawowa Zespołu Szkolno-Przedszkolnego im. Jana Pawła II w Miłakowie,
- Filia Zespołu Szkolno-Przedszkolnego im. Jana Pawła II w Miłakowie. Szkoła Podstawowa w Boguchwałach.

Wg stanu na dzień 20.09.2018 r. do ZSP uczęszczało 653 uczniów:

- Przedszkole – 129,
- Szkoła podstawowa – 432,
- Szkoła podstawowa Filia – 52,
- Gimnazjum – 40.

Do jednej klasy (oddziału) uczęszczało w 2018 r. średnio 21,6 osób. Najwięcej w Szkole Podstawowej w Miłakowie – 30 uczniów w klasie, najmniej w szkole filialnej w Boguchwałach – 12 uczniów w klasie.



W szkole odbywała się nauka języka obcego – j.angielskiego i j.niemieckiego. Z dodatkowego języka obcego (j.angielskiego) korzystało 12 uczniów. 1 uczeń korzystał z nauczania indywidualnego.

Szkołę w 2018 r. ukończyło:

- 0 uczniów ukończyło podstawówkę, gdyż w związku z reformą oświaty uczniowie VI klas automatycznie przeszli do VII klasy podstawówki.
- 52 uczniów ukończyło gimnazjum (*stan na dzień 30.06.2018 r.*).

Z kolei do kolejnej klasy nie otrzymało promocji 19 uczniów, w tym:

- 0 uczniów z powodu oceny niedostatecznej z jednego przedmiotu,
- 2 uczniów z powodu oceny niedostatecznej z dwóch przedmiotów,
- 17 uczniów z powodu oceny niedostatecznej z trzech lub więcej przedmiotów.

Zdawalność egzaminów kończących gimnazjum wynosiła:

### WYNIKI EGZAMINU GIMNAZJALNEGO – 2018

| Średnie wyniki             | Język polski | Historia i WOS | Matematyka | Przedmioty przyrodnicze | Język angielski PP | Język angielski RR | Język niemiecki PP | Język niemiecki RR |
|----------------------------|--------------|----------------|------------|-------------------------|--------------------|--------------------|--------------------|--------------------|
| <b>Wynik średni szkoły</b> | <b>69%</b>   | <b>56%</b>     | <b>52%</b> | <b>57%</b>              | <b>66%</b>         | <b>49%</b>         | <b>49 %</b>        | -                  |

*Źródło i opracowanie: Zespół Szkolno-Przedszkolny w Miłakowie*

Egzaminy w Szkole Podstawowej nie odbyły się w 2018 r. w związku z reformą oświaty.

W 2018 roku pomoc materialna o charakterze socjalnym wyniosła 211.612,30 zł. Liczba uczniów objata pomocą to 164 osoby.

294 uczniów, stanowiących 44,75% wszystkich uczniów, dojeżdżało do szkoły za sprawą organizowanych przez gminę środków transportu publicznego.

0% uczniów było dowożonych przez rodziców lub też docierało do szkół za sprawą innych prywatnych form transportu.

Wydatki na realizację tego zadania systematycznie rosną.

W 2017 r. dowozy kosztowały gminę: 326.602,96 zł

W 2018 r. dowozy kosztowały gminę: 357.390,94 zł

styczeń-maj 2019 r.: 171.042,80 zł

W szkole zatrudniono 66 nauczycieli (w przeliczeniu na pełne etaty - 61,65 etatu), w tym:

- 2,41 nauczycieli stażystów,
- 4,49 nauczycieli kontraktowych,
- 8,95 nauczycieli mianowanych,
- 55,49 nauczycieli dyplomowanych.

W ciągu 2018 r. nie zwolniono żadnego nauczyciela.

W 2018 roku na prowadzenie szkoły gmina wydała:

Środki własne: 1.677.452,95 zł *(nie licząc dochodów szkoły)*

Z dochodami własnymi szkoły: 2.395.560,46 zł

Środki z dotacji: 391.959,19 zł

Łącznie: 2.787.519,65 zł

W 2018 r. funkcjonowało 1 przedszkole gminne, w tym z oddziałami specjalnymi - 0.

Do gminnego przedszkola uczęszczało 129 dzieci, w tym 61 dziewcząt i 68 chłopców.

Do przedszkola uczęszczały dzieci z następujących roczników:

- rocznik 2015 – 5 dzieci, w tym 3 dziewczęta i 2 chłopców,
- rocznik 2014 – 22 dzieci, w tym 9 dziewcząt i 13 chłopców,
- rocznik 2013 – 28 dzieci, w tym 14 dziewcząt i 14 chłopców,
- rocznik 2012 – 36 dzieci, w tym 17 dziewcząt i 19 chłopców,
- rocznik 2011 – 36 dzieci, w tym 18 dziewcząt i 18 chłopców,
- rocznik 2010 – 2 dzieci, w tym 0 dziewcząt i 2 chłopców.

Ponadto, funkcjonowały 2 oddziały przedszkolne w Szkole Podstawowej w Boguchwałach, do których uczęszczało 33 dzieci, w tym 14 dziewcząt i 19 chłopców.

W 2018 roku na prowadzenie przedszkola gmina wydała:

Środki własne: 745.702,56 zł

Środki z dotacji: 142.480,00 zł

Łącznie: 888.182,56 zł

| BUDŻET OŚWIATY W LATACH 2016 - 2019 |   |              |              |              |                         |                   |                     |
|-------------------------------------|---|--------------|--------------|--------------|-------------------------|-------------------|---------------------|
| Lp.                                 | Wyszczególnienie  | 2016         | 2017         | 2018         | 2019 plan na 31.03.2019 | PROGNOZA 2020 ROK | Różnica (2019-2020) |
| I                                   | Subwencja oświatowa   | 5 691 688,00 | 5 880 400,00 | 5 357 240,00 | 5 285 605,00            | 4 757 044,50      | -528 560,50         |
| II                                  | Dotacje oraz doch. na wydatki realizowane przez jednostkę oświatową   | 1 138 730,12 | 1 008 357,85 | 1 110 066,70 | 561 630,00              |                   |                     |
| 1.                                  | Dochody_Refundacja z Urzędu Pracy, zwrot za media SOSW, wyżywienie i inne   | 517 577,27   | 563 989,33   | 718 107,51   | 561 630,00              |                   |                     |
| 2.                                  | Dotacje - stypendia, wyprawka szkolna inne projekty szkolne   | 458 122,85   | 305 216,52   | 249 479,19   | 0,00                    |                   |                     |
| 3.                                  | Dotacje - przedszkole   | 163 030,00   | 139 152,00   | 142 480,00   | 0,00                    |                   |                     |
| III                                 | wydatki przeznaczone na oświatę w tym:  | 8 307 507,34 | 9 313 737,81 | 9 435 402,91 | 8 747 796,19            |                   |                     |
| 1.                                  | Dowożenie uczniów   | 345 714,15   | 326 602,96   | 357 390,94   | 376 350,00              |                   |                     |
| 2.                                  | Zespół Szkolno-Przedszkolny im. J. Pawła II w Miłakowie w tym:  | 7 961 793,19 | 8 368 784,06 | 8 144 759,65 | 7 976 433,00            | x                 | x                   |
| a                                   | wynagrodzenia i pocho dne   | 5 843 332,83 | 6 190 557,06 | 5 998 337,41 | 6 016 208,00            |                   |                     |
| b                                   | Przedszkole, w tym oddział przedszkolny   | 586 173,62   | 920 311,36   | 888 182,56   | 806 848,00              |                   |                     |
| 3.                                  | Środki własne przeznaczone na Przedszkole   | 423 143,62   | 781 159,36   | 745 702,56   | 806 848,00              |                   |                     |
| 4.                                  | Środki własne przeznaczone na Zespół Szkolno-Przedszkolny z wyłączeniem dochodów własnych wykonanych przez jedno stkę | 1 131 375,07 | 1 480 026,21 | 1 677 452,95 | 2 129 198,00            |                   |                     |
| 5.                                  | Środki własne przeznaczone na Zespół Szkolno-Przedszkolny bez wyłączeń dochodów własnych wykonanych przez jedno stkę  | 1 648 952,34 | 2 044 015,54 | 2 395 560,46 | 2 690 828,00            |                   |                     |
| IV                                  | <b>ZATRUDNIENIE/etaty, z tego:</b>  | 101,60       | 108,06       | 106,88       | 108,29                  | 100,88            | -7,41               |
| 1.                                  | nauczyciele   | 68,18        | 76,56        | 73,21        | 73,62                   | 68,96             | -4,66               |
| 2.                                  | administracja i obsługa   | 33,42        | 31,50        | 33,67        | 34,67                   | 31,92             | -2,75               |
| V                                   | <b>LICZBA UCZNIÓW OGÓLEM, z tego:</b>   | 721          | 692          | 656          | 657                     | 591               | -66                 |
| 1.                                  | szkoła  | 621          | 569          | 533          | 518                     | 469               | -49                 |
| 2.                                  | przedszkole   | 100          | 123          | 123          | 139                     | 122               | -17                 |

Źródło i opracowanie: Urząd Miejski w Miłakowie – Referat Finansów

Prognozuje się, że w roku 2020 subwencja oświatowa będzie mniejsza o ok. 10% tj. o ok. 528.000,00 zł, natomiast niepokojącym jest fakt iż dzieci w szkole jest co raz mniej.

Liczba uczniów uczęszczających do szkoły i przedszkola przedstawiała się następująco (wg stanu na dzień 30.09.2018 r.):

|                            |                   |            |
|----------------------------|-------------------|------------|
| ❖ 2014/2015 - Szkoła - 563 | Przedszkola - 150 | Razem: 713 |
| ❖ 2015/2016 - Szkoła - 592 | Przedszkola - 128 | Razem: 720 |
| ❖ 2016/2017 - Szkoła - 544 | Przedszkola - 141 | Razem: 685 |
| ❖ 2017/2018 - Szkoła - 500 | Przedszkola - 158 | Razem: 658 |



Źródło: opracowanie własne na podstawie danych z Urzędu Miejskiego – Referat Organizacyjny

#### ❖ **Działalność Zespołu Szkolno-Przedszkolnego w 2018 r.:**

Przy ZSP funkcjonuje Stowarzyszenie IKE, poprzez które szkoła realizuje wiele projektów. Działania realizowane w 2018 roku to:

- **„Fair Play nie tylko na boisku”** - projekt dotyczył edukacji poprzez sport przeciwdziałaniu ksenofobii o agresji na stadionach. Wymiana z młodzieżą z Rosji. Projekt dofinansowany przez Centrum Polsko-Rosyjskiego Dialogu i Porozumienia. Uczestniczyło 40 uczniów. Wartość projektu: 50.000,00 zł.
- **„Kluby Nowoczesnego Patriotyzmu”** – Projekt realizowany z funduszy MEN. Partnerem w projekcie jest Macierz Polska w Grodnie. W projekcie uczestniczyła szkolna młodzież z Grodna. Suma wszystkich uczestników projektu: 40 uczniów. Wartość projektu: 48.000,00 zł.

- **„Dreams and Teams”** – projekt realizowany z funduszy szkoły oraz gminy w Miłakowie. Głównym celem projektu było kształtowanie postaw przywódczych wśród młodzieży. W projekcie brała udział młodzież z Irlandii i Anglii, w sumie 80 uczniów.
- **Festyn rodzinny z okazji Dnia Dziecka.**
- **Międzynarodowy turniej w piłce nożnej o Puchar Burmistrza Miłakowa.**

Oprócz tego, na prężnie działającej świetlicy szkolnej w ZSP w Miłakowie w 2018 r. realizowane były takie działania jak:

- **PAH Pajacyk** - obiady dla 25 dzieci na cały rok szkolny za kwotę ok. 14.000,00 zł.
- **Kulczyk Foundation „Żółty Talerz”** - Program zakłada propagowanie wśród dzieci zdrowego stylu życia oraz zdrowego odżywiania. Dzięki pozyskanym środkom świetlica szkolna przygotowywała przez cały rok zdrowe posiłki dla uczniów. Działania finansowane przez Fundację Kulczyk. Wartość całego programu to 100.000,00 zł.
- **Codzienne Śniadania w świetlicy** w ramach programu „Żółty Talerz” oraz Stowarzyszenia IKE.
- **„Mleko+Owoce=>Super Moce** to wojewódzka impreza edukacyjno-sportowa, w ramach której propagowany był zdrowy styl życia i zdrowe odżywianie.
- Organizacja **warsztatów kulinarnych** ze szkołą w Olsztynie i Dobrocinie.
- Udział w święcie sera i gotowanie **„Disco zupy”** z Bankiem Żywności.
- Zbiórki żywności.
- Zbiórka i dostawa korków dla chorego chłopca.
- Zbiórka **elektro-śmieci.**
- Doposażenie świetlicy w gry pozyskane od sponsora Firmy Alexander.
- Zajęcie I miejsca w konkursie organizowanym przez Firmę Alexander pt. **„Sowa Mądra Głowa”** i otrzymanie zestawu 10 gier edukacyjnych.

- Zaplanowanie na kwiecień **spotkania z dietetyczką** będącego kontynuacją realizacji programu „Żółty Talerz”.
- Przygotowanie paczek po zbiórce żywności i przekazanie ich podczas spotkania opłatkowego w Klubie Seniora.
- Organizacja zbiórki zabawek i przyborów z okazji **Dnia Pluszowego Misia z Fundacją „Mam Marzenie”** i uczestnictwo w spotkaniu z chorymi dziećmi w szpitalu w Ostródzie oraz Domu Dziecka „Promyk” w Morągu.
- Włączenie się do zbiórki szczoteczek i past oraz środków opatrunkowych dla dzieci z Afryki.
- Zakup i przygotowanie 50 paczek z „Kulczyk Foundation”.
- Pozyskanie żywności z Banku Żywności na kwotę ok. 3.100,00 zł z przeznaczeniem na posiłki dla dzieci.
- Pozyskanie 45 obiadów z Kulczyk Foundation \+1zł do każdego ze 155 obiadów z MOPS-u na kwotę 27.000,00 zł. Realizacja - marzec 2018 r.
- Pozyskanie nowych funduszy od sponsorów na kwotę 3.000 zł.
- **EXTRA SZKOLNA STOŁÓWKA** - codzienne głosowanie i mobilizowanie innych, zbieranie paragonów i głosowanie za ich pomocą. Nagroda - naklejki + warsztaty o nie marnowaniu żywności.
- **WZOROWA ŁAZIENKA** - codzienne głosowanie i mobilizowanie innych, zbieranie paragonów i głosowanie za ich pomocą. Nagroda - zapas środków czystości za ponad 1.000,00 zł.
- **DOBRCZE JEMY ZE SZKOŁĄ NA WIDELCU** - prowadzenie zajęć, wprowadzanie działań na mapę, przygotowanie galerii prac i głosowanie. Wyróżnienie - nagroda plakaty edukacyjne.
- **PLECAKI OD SERCA** - wykonanie prac plastycznych z pomocą p. Beaty Martyniak i wysłanie do Firmy Easy.
- Przy współpracy z Radą Rodziców pozyskanie:
  - 30 fartuszków i czapek do aneksu kuchennego,
  - 3 piłek do piłki nożnej,
  - Zorganizowanie Dnia Higieny i Czystości - zdobycie 500 punktów do wzorowej łazienki,
  - wyjazd na zawody do Olsztyna „Jem owoce, piję mleko, w życiu zajdę daleko”- V-te miejsce na 27 szkół.

- Zdobyć zapas środków Domestos za ponad 1.000,00 zł.
- Wyprawki dla 20 uczniów z orzeczeniami z „Fundacji Przyjaciółka”.
- 20-lecie odzyskania praw miejskich i 100-lecie Niepodległej - organizacja stoiska ZSP, warsztaty kulinarne.
- Opracowanie wspólnie z p. Elą Milewską-Sekita „Dobrych Praktyk”, które zamieszczone są na stronie Kuratorium i dotyczą zdrowego odżywiania.
- Przygotowanie śniadania z premierem.
- Organizacja spotkania z kucharzem podczas „Śniadanie daje moc”.
- Pozyskanie 1.300,00 zł na wycieczkę do Warszawy do Pracowni „Efektu Domina” (relacja z wizyty w telewizji śniadaniowej „Dzień Dobry TVN”, zwiedzanie Stadionu Narodowego).

Jednym z ważniejszych działań szkoły był **„Dzień Nauki”** pod honorowym patronatem Burmistrza Miłakowa. Uczniowie mogli zapoznać się z ofertą szkół ponadgimnazjalnych. W ramach Dnia Nauki gościem specjalnym był Dyrektor Szkoły w Dublinie, z którym Dyrektor Izabela Kaszkin podpisała porozumienie o wzajemnej współpracy poprzez wymianę doświadczeń dydaktycznych oraz wymianę dzieci i młodzieży. Polska Szkoła w Dublinie SEN powstała w lutym 2010 roku pod egidą Stowarzyszenia Edukacyjnego Nauczycieli jako wspólna spontaniczna inicjatywa rodziców i nauczycieli mieszkających na co dzień w stolicy Irlandii - Dublinie. Zajęcia organizowane są w soboty i stanowią uzupełnienie edukacji irlandzkiej na poziomie szkoły podstawowej i gimnazjum. Uczestnictwo w zajęciach (w oderwaniu od uczęszczania do irlandzkiej szkoły podstawowej) nie stanowi wypełnienia obowiązku szkolnego, które obowiązuje każde dziecko przebywające w Irlandii. Polska Szkoła SEN realizuje autorski program nauczania oparty na Podstawie Programowej dla polskich uczniów uczących się za granicą, wysoko oceniany przez ekspertów Ministerstwa Edukacji Narodowej.



## XXIV. Kultura

### **Biblioteka:**

W gminie w 2018 r. funkcjonowała 1 biblioteka publiczna, znajdująca się w budynku Miłakowskiego Domu kultury w Miłakowie z filią w Boguchwałach.

Księgozbiór na dzień 1 stycznia 2018 r. wynosił 22403 woluminów, zaś na koniec roku – 23282 woluminów. W przeliczeniu na 1 mieszkańca, łączna liczba woluminów wynosiła 4,01 na dzień 1 stycznia 2018 r. oraz 4,22 na dzień 31 stycznia 2018 r.

Biblioteka Publiczna w Miłakowie zapewniła możliwość wypożyczenia płyt CD i DVD, z czego skorzystało 33 mieszkanki i mieszkańców. Zbiory audiowizualne w 2018 r. zostały wzbogacone o 9 pozycji.

Na początku roku zarejestrowano 695 czytelniczek i czytelników, zaś na koniec roku liczby te wynosiły 692. W ciągu roku z usług poszczególnych bibliotek skorzystało:

- BP Miłakowo – 6255 osób,
- Filia Boguchwały – 531 osób.

Łącznie skorzystali 8973 woluminów.

W poprzednim roku wzbogacono zbiory bibliotek o m.in. następujące pozycje:

- ❖ Książki:
  - literatura dla dzieci – 219 vol.
  - literatura dla dorosłych – 474 vol.
  - literatura z innych działów – 303 vol.
  - audiobooki – 9 szt.

Poszczególne biblioteki zatrudniały:

- ❖ BP Miłakowo – 2 osoby,
- ❖ Filia Boguchwały – 1 osoba.

W ciągu roku struktura zatrudnienia nie zmieniła się.

W poszczególnych bibliotekach użytkowano:

- ❖ BP Miłakowo – 9 komputerów,
- ❖ Filia Boguchwały – 1 komputer.

w tym wszystkie komputery posiadały dostęp do Internetu.

Biblioteka zapewniała katalogi on-line. Nie było możliwości zdalnego (internetowego) składania zamówień.

W 2018 r. biblioteka gminna zorganizowała 33 wydarzenia mające na celu promocję czytelnictwa. W wydarzeniach tych wzięło udział 578 mieszkańców. Biblioteka poniosła w związku z tymi wydarzeniami wydatki w kwocie 2.000,00 zł.

W 2018 roku na prowadzenie bibliotek i upowszechnianie czytelnictwa gmina wydała 176.200,89 zł.

### **Miłakowski Dom Kultury „MDK”:**

W gminie w 2018 r. funkcjonował 1 ośrodek kultury, 2 świetlice wiejskie: w Książniku i Starych Bolitach. Budynek MDK dostosowany jest do potrzeb osób z niepełnosprawnościami.

W 2018 r. zorganizowano 30 wydarzeń kulturalnych, w tym:

- wystawy festiwale – 2,
- przeglądy artystyczne – 1,
- koncerty – 5,
- prelekcje – 1,
- imprezy turystyczne i sportowo-rekreacyjne – 10,
- konkursy – 6,
- pokazy teatralne – 5,
- warsztaty – 10.

We wskazanych wydarzeniach wzięło udział 6000 mieszkańców. Wydarzenia te wiązały się z poniesieniem kosztów w wysokości – 90.000,00 zł.

Przy gminnych jednostkach kultury funkcjonuje 15 grup artystycznych/kół/klubów zrzeszających 80-100 mieszkańców. W ramach ich działalności zorganizowano następujące zajęcia i przedsięwzięcia:

- teatralne – 1,
- muzyczno-instrumentalne – 2,
- wokalne i chóry – 1,
- folklorystyczne/ludowe – 1,

- plastyczne – 3,
- taneczne – 3,
- teatralne – 1,
- spotkanie Klubu Seniora – 1,
- dyskusyjne – 1.

### Kalendarz imprez w 2018 roku w MDK

| Lp. | Nazwa przedsięwzięcia   | Termin realizacji          |
|-----|---|----------------------------|
| 1.  | FERIE ZIMOWE DLA DZIECI<br>- półzimowisko dla dzieci (II turnusy)   | 26.01.2018 -<br>04.02.2018 |
| 2.  | FABRYKA KOLORÓW   | 25.01.2018                 |
| 3.  | BAL KARNAWAŁOWY DLA DZIECI<br>KINO 7D   | 28.01.2018                 |
| 4.  | GMINNE OBCHODY DNIA KOBIET<br>- Kabaret lokalny „Babskie sprawy”  | 08.03.2018                 |
| 5.  | ZAGRODA WIELKANOCNA<br>- Konkurs na najładniejszą pisanekę, palmę wielkanocną<br>stroik świąteczny<br>- Wystawa rękodzieła artystycznego<br>- Warsztat rękodzielniczy „kura ze słomy” | 25.03.2018                 |
| 6.  | OBCHODY ŚWIĄT MAJOWYCH<br>- Impreza plenerowa (MDK)<br>- Koncert „Konstytucja 3 Maja” (ZSZP)  | 01.05.2018<br>03.05.2018   |
| 7.  | GMINNE OBCHODY DNIA MATKI<br>Koncert „Eleni”  | 24.05.2018                 |
| 8.  | GMINNE OBCHODY DNIA DZIECKA   | 01.06.2018                 |
| 9.  | OBCHODY DNIA MIASTA   | 28.07.2018                 |
| 10. | DOŻYNKI GMINNE  | 04.09.2018                 |
| 11. | OBCHODY DNIA NIEPODLEGŁOŚCI   | 11.11.2018                 |
| 12. | MIKOŁAJKI DLA DZIECI<br>- Przegląd piosenki świątecznej dla przedszkolaków<br>- Warsztat plastyczny „Fabryka Mikołajkowa”   | 06.12.2018                 |

| Współorganizacja imprez  |  |
|--|--|
| <ol style="list-style-type: none"> <li>1. ORSZAK III KRÓLI</li> <li>2. FESTYN SOŁECKI W ROJACH</li> <li>3. FESTYN SOŁECKI W BOGUCHWAŁACH</li> <li>4. DOŻYNKI PARAFIALNO- WIEJSKIE<br/>W BOGUCHWAŁACH</li> <li>5. MIKOŁAJKI W ROJACH</li> </ol> |  |

*Źródło i opracowanie: Miłakowski Dom Kultury*

### Wykaz imprez w 2018 roku w Bibliotece Publicznej w Miłakowie

| Lp. | Nazwa przedsięwzięcia  | Termin realizacji |
|-----|--|-------------------|
| 1.  | Wystawa malarska „Róż po osiemdziesiątce”  | styczeń           |
| 2.  | Ferie zimowe : zajęcia plastyczne z dziećmi w ramach półkolonii zimowych   | styczeń/luty      |
| 3.  | Kiermasz Wielkanocny: stoisko rękodzielnicze – Biblioteczne jajko wielkanocne - wykonywanie dekoracji świątecznej  | marzec            |
| 4.  | Akcja społeczno-edukacyjna „Żonkile”, wystawka okolicznościowa, zakładka dla czytelnika  | kwiecień          |
| 5.  | Konkurs recytatorski „Spotkania z poezją” – Eliminacje gminne, Eliminacje rejonowe – I miejsce Antonina Przechowska zakwalifikowana do Eliminacji wojewódzkich | kwiecień/maj      |
| 6.  | Święto flagi: wystawka prezencyjna z materiałami patriotycznymi, zakładka do książki w formie flagi  | maj               |
| 7.  | Dzień Dziecka: stoisko patriotyczne – zakładka do książki – flaga, Quiz „ Kto ty jesteś?”, Quiz „ Polska-Mój kraj- Moje miejsce na Ziemi                       | czerwiec          |
| 8.  | Noc bibliotek : Dyskusja literacka „Syberia moje miejsce na ziemi” Tonio Kroger, gra towarzyska „Kalambury”  | czerwiec          |
| 9.  | Spotkania Dyskusyjnego Klubu Książki ostatni czwartek każdego miesiąca   | czwartek          |

|     |  |                  |
|-----|--|------------------|
| 10. | Wizyta studyjna dzieci z Przedszkola Samorządowego w Miłakowie gr. „Smerfy”, „Krasnale „, pod opieką E. Hurman i K. Rynkiewicz | czerwiec         |
| 11. | Dni Miłakowa – stoisko prezencyjne biblioteki – Quiz „Czy znasz swoje miasto?”   | lipiec           |
| 12. | Wystawa prac plastycznych – dzieci ze szkoły podstawowej w Boguchwałach „Jesienne liście”                                      | wrzesień         |
| 13. | Wizyta uczniów kl. IIa – warsztaty plastyczne – zakładka do książki  | październik      |
| 14. | Wystawki nowości wydawniczych  | 1 raz w miesiącu |
| 15. | Zajęcia czytelniczo-plastyczne – „Zabawy zimowe na śniegu”, „Ozdoby świąteczne”, „Zima w lesie”                                | grudzień         |
| 16. | Indywidualne zajęcia edukacyjno-plastyczne dla dzieci: kolorowanki, quizy, krzyżówki, gry planszowe i internetowe              | cały rok         |

Źródło i opracowanie: Miłakowski Dom Kultury

## XXV. Sprawy administracyjne

### Stan zatrudnienia w Urzędzie Miejskim w Miłakowie:

Liczba pracowników - **27**, w tym:

Liczba osób z wykształceniem wyższym – 16 osób – co daje **59,26%** w skali całego Urzędu;

Liczba osób ze średnim wykształceniem – 11 osób, co daje **40,74%** w skali całego Urzędu;

Liczba kobiet - 16 , mężczyzn – 11.

W poprzednim roku zatrudnienie w urzędzie miejskim wzrosło o 1 osobę, co miało związek z podziałem zadań w strukturze organizacyjnej Urzędu.

Wojewoda stwierdził nieważność 0 zarządzeń i 7 uchwał, wydanych przez organy gminy.

**W 2018 r. Rada Miejska podjęła 81 uchwał:**

| Lp | Uchwały Rady Miejskiej w Miłakowie w sprawie   | Numer uchwały    | Data podjęcia    | Stan realizacji   |
|----|--|------------------|------------------|---|
| 1. | Zaliczenia dróg do kategorii dróg gminnych oraz ustalenia ich przebiegu  | XXXVIII/255/2018 | 30 stycznia 2018 | zrealizowano  |
| 2. | Przystąpienia do sporządzenia miejscowego planu zagospodarowania przestrzennego dla działek o nr ew. 402, 294/100, 292/5 w miejscowości Pojezierce, obręb Boguchwały, gmina Miłakowo   | XXXVIII/256/2018 | 30 stycznia 2018 | w trakcie realizacji  |
| 3. | Zasad sprzedaży lokali mieszkalnych i budynków mieszkalnych, będących w zasobie Gminy Miłakowo oraz udzielenia bonifikat od ceny sprzedaży na rzecz najemców lokali mieszkalnych i budynków mieszkalnych   | XXXVIII/257/2018 | 30 stycznia 2018 | nie zrealizowano<br>Stwierdzono nieważność uchwały w całości Rozstrzygnięciem Nadzorczym Wojewody Warm.-Maz.                                      |
| 4. | Ustalenia szczegółowych zasad ponoszenia odpłatności za pobyt w ośrodkach wsparcia i mieszkaniach chronionych, udzielających schronienia osobom tego pozbawionym, w tym osobom bezdomnym, które miały ostatnie zameldowanie na pobyt stały na terenie Gminy Miłakowo | XXXVIII/258/2018 | 30 stycznia 2018 | nie zrealizowano<br>Stwierdzono nieważność uchwały w części Rozstrzygnięciem Nadzorczym Wojewody Warm.-Maz.<br>Uchylona Uchwałą Nr XXXIX/266/2018 |
| 5. | Zmian w Wieloletniej Prognozie Finansowej Gminy Miłakowo na lata 2018 - 2034   | XXXVIII/259/2018 | 30 stycznia 2018 | zrealizowano  |
| 6. | Zmiany w budżecie gminy Miłakowo na 2018 r.  | XXXVIII/260/2018 | 30 stycznia 2018 | zrealizowano  |
| 7. | Wyrażenia zgody na nabycie nieruchomości   | XXXIX/261/2018   | 28 marca 2018    | zrealizowano  |
| 8. | Wyrażenia zgody na ustanowienie służebności przesyłu na rzecz Polskiej Spółki Gazownictwa Sp. z o. o. Oddział Zakład Gazowniczy w Olsztynie  | XXXIX/262/2018   | 28 marca 2018    | zrealizowano  |

|    |   |                |               |              |
|----|---|----------------|---------------|--------------|
| 9. | Wyrażenia zgody na ustanowienie służebności przesyłu na rzecz Polskiej Spółki Gazownictwa Sp. z o. o. Oddział Zakład Gazowniczy w Olsztynie   | XXXIX/263/2018 | 28 marca 2018 | zrealizowano |
| 10 | Wyrażenia zgody na zawarcie porozumienia pomiędzy Wojewodą Warmińsko-Mazurskim a Burmistrzem Miłakowa w sprawie powierzenia Gminie Miłakowo prowadzenia zadań zleconych z zakresu administracji rządowej, dotyczących obowiązku utrzymania grobów i cmentarzy wojennych | XXXIX/264/2018 | 28 marca 2018 | zrealizowano |
| 11 | Przyjęcia programu opieki nad zwierzętami bezdomnymi oraz zapobiegania bezdomności zwierząt na terenie Gminy Miłakowo na 2018 r.  | XXXIX/265/2018 | 28 marca 2018 | zrealizowano |
| 12 | Ustalenia szczegółowych zasad ponoszenia odpłatności za pobyt w ośrodkach wsparcia i mieszkaniach chronionych, udzielających schronienia osobom tego pozbawionym, w tym osobom bezdomnym, które miały ostatnie zameldowanie na pobyt stały na terenie Gminy Miłakowo    | XXXIX/266/2018 | 28 marca 2018 | zrealizowano |
| 13 | Ustalenia czasu na realizację bezpłatnego nauczania, wychowania i opieki oraz określenia wysokości opłat za korzystanie z wychowania przedszkolnego w publicznych przedszkolach i oddziałach przedszkolnych w publicznych szkołach podstawowych                         | XXXIX/267/2018 | 28 marca 2018 | zrealizowano |
| 14 | Podziału gminy Miłakowo na okręgi wyborcze, ustalenia ich granic i numerów oraz liczby radnych wybieranych w każdym okręgu wyborczym  | XXXIX/268/2018 | 28 marca 2018 | zrealizowano |
| 15 | Podziału Gminy Miłakowo na stałe obwody głosowania, ustalenia ich numerów, granic oraz siedzib obwodowych komisji   | XXXIX/269/2018 | 28 marca 2018 | zrealizowano |



|    |  |                |                  |              |
|----|--|----------------|------------------|--------------|
|    | wyborczych   |                |                  |              |
| 16 | Udzielenia pomocy finansowej Powiatowi Ostródzkiemu  | XXXIX/270/2018 | 28 marca 2018    | zrealizowano |
| 17 | Udzielenia pomocy finansowej Samorządowi Województwa Warmińsko-Mazurskiego   | XXXIX/271/2018 | 28 marca 2108    | zrealizowano |
| 18 | Dopuszczenia zapłaty podatków, opłat lokalnych i nieopodatkowanych należności budżetowych stanowiących dochody budżetu Gminy Miłakowo instrumentem płatniczym  | XXXIX/272/2018 | 28 marca 2018    | zrealizowano |
| 19 | Zmian w Wieloletniej Prognozie Finansowej Gminy Miłakowo na lata 2018 - 2034   | XXXIX/273/2018 | 28 marca 2018    | zrealizowano |
| 20 | Zmiany w budżecie gminy Miłakowo na 2018 r.  | XXXIX/274/2018 | 28 marca 2018    | zrealizowano |
| 21 | Przyznania pierwszeństwa w nabyciu nieruchomości zabudowanej budynkiem użytkowym, na rzecz dzierżawcy budynku użytkowego   | XL/275/2018    | 27 kwietnia 2018 | zrealizowano |
| 22 | Przyjęcia Oceny zasobów pomocy społecznej za rok 2017 dla gminy Miłakowo   | XL/276/2018    | 27 kwietnia 2018 | zrealizowano |
| 23 | Zmiany w budżecie gminy Miłakowo na 2018 r.  | XL/277/2018    | 27 kwietnia 2018 | zrealizowano |
| 24 | Sprzedaż mienia komunalnego  | XLI/278/2018   | 29 maja 2018     | zrealizowano |
| 25 | Wyrażenia zgody na ustanowienie służebności przesyłu na rzecz Polskiej Spółki Gazownictwa Sp. z o. o. z siedzibą w Warszawie, Oddział Zakład Gazownictwa w Olsztynie, 10-409 Olsztyn, ul. Lubelska 42A                                 | XLI/279/2018   | 29 maja 2018     | zrealizowano |
| 26 | Wyrażenia zgody na ustanowienie służebności przesyłu na rzecz ENERGA-OPERATOR Spółka Akcyjna z siedzibą w Gdańsku przy ul. Marynarki Polskiej 130, 80-557 Gdańsk, Oddział w Olsztynie z siedzibą w Olsztynie przy ul. Tuwima 6, 10-950 | XLI/280/2018   | 29 maja 2018     | zrealizowano |

|    |  |                |                 |   |
|----|--|----------------|-----------------|---|
|    | Olsztyn  |                |                 |   |
| 27 | Zmian w Wieloletniej Prognozie Finansowej Gminy Miłakowo na lata 2018 - 2034                             | XLI/281/2018   | 29 maja 2018    | zrealizowano  |
| 28 | Zmiany w budżecie gminy Miłakowo na 2018 r.  | XLI/282/2018   | 29 maja 2018    | zrealizowano  |
| 29 | Przyjęcia „Wieloletniego Programu Gospodarowania Mieszkaniowym Zasobem Gminy Miłakowo na lata 2018-2022” | XLII/283/2018  | 21 czerwca 2018 | w trakcie realizacji<br>Stwierdzono nieważność uchwały w części Rozstrzygnięciem Nadzorczym Wojewody Warm.-Maz. |
| 30 | Zatwierdzenia projektu „Regulaminu dostarczania wody i odprowadzania ścieków na terenie Gminy Miłakowo”  | XLII/284/2018  | 21 czerwca 2018 | Uchylona Uchwałą Nr XLVII/310/2018  |
| 31 | Zatwierdzenia sprawozdania finansowego oraz sprawozdania z wykonania budżetu gminy za 2017 rok           | XLII/285/2018  | 21 czerwca 2018 | zrealizowano  |
| 32 | Udzielenia Burmistrzowi Miłakowa absolutorium z tytułu wykonania budżetu za 2017 r.                      | XLII/286/2018  | 21 czerwca 2018 | zrealizowano  |
| 33 | Emisji obligacji   | XLII/287/2018  | 21 czerwca 2018 | zrealizowano  |
| 34 | Zmian w Wieloletniej Prognozie Finansowej Gminy Miłakowo na lata 2018 - 2034                             | XLII/288/2018  | 21 czerwca 2018 | zrealizowano  |
| 35 | Zmiany w budżecie gminy Miłakowo na 2018 r.  | XLII/289/2018  | 21 czerwca 2018 | zrealizowano  |
| 36 | Wynagrodzenia Burmistrza Miłakowa  | XLII/290/2018  | 21 czerwca 2018 | zrealizowano  |
| 37 | Zmian w Wieloletniej Prognozie Finansowej Gminy Miłakowo na lata 2018 - 2034                             | XLIII/291/2018 | 17 lipca 2018   | zrealizowano  |
| 38 | Zmiany w budżecie gminy Miłakowo na 2018 r.  | XLIII/292/2018 | 17 lipca 2018   | zrealizowano  |
| 39 | Nadania nazwy drodze wewnętrznej – ulica Osada Miła  | XLIV/293/2018  | 6 września 2018 | zrealizowano  |
| 40 | Wyrażenia zgody na ustanowienie służebności przesyłu na rzecz  | XLIV/294/2018  | 6 września 2018 | nie zrealizowano  |

|    |  |               |                  |  |
|----|--|---------------|------------------|--|
|    | ENERGA-OPERATOR Spółka Akcyjna z siedziba w Gdańsku przy ul. Marynarki Polskiej 130, 80-557 Gdańsk, Oddział w Olsztynie z siedzibą w Olsztynie przy ul. Tuwima 6, 10-950 Olsztyn   |               |                  | Stwierdzono nieważność uchwały w całości Rozstrzygnięciem Nadzorczym Wojewody Warm.-Maz.                         |
| 41 | Wyrażenia zgody na ustanowienie służebności przesyłu na rzecz ENERGA-OPERATOR Spółka Akcyjna z siedziba w Gdańsku przy ul. Marynarki Polskiej 130, 80-557 Gdańsk, Oddział w Olsztynie z siedzibą w Olsztynie przy ul. Tuwima 6, 10-950 Olsztyn   | XLIV/295/2018 | 6 września 2018  | nie zrealizowano<br><br>Stwierdzono nieważność uchwały w całości Rozstrzygnięciem Nadzorczym Wojewody Warm.-Maz. |
| 42 | Określenia zasad udzielania i rozmiaru obniżek tygodniowego obowiązkowego wymiaru godzin zajęć nauczycielom, którym powierzono stanowisko kierownicze, obowiązkowego tygodniowego wymiaru godzin zajęć dla nauczyciela pedagoga szkolnego, psychologa, logopedy, terapeuty pedagogicznego i doradcy zawodowego | XLIV/296/2018 | 6 września 2018  | zrealizowano   |
| 43 | Ustalenia maksymalnej liczby zezwoleń na sprzedaż napojów alkoholowych na terenie miasta i gminy Miłakowo  | XLIV/297/2018 | 6 września 2018  | zrealizowano   |
| 44 | Ustalenia zasad usytuowania na terenie miasta i gminy Miłakowo miejsc sprzedaży i podawania napojów alkoholowych   | XLIV/298/2018 | 6 września 2018  | zrealizowano   |
| 45 | Zmian w Wieloletniej Prognozie Finansowej Gminy Miłakowo na lata 2018 - 2034   | XLIV/299/2018 | 6 września 2018  | zrealizowano   |
| 46 | Zmiany w budżecie gminy Miłakowo na 2018 r.  | XLIV/300/2018 | 6 września 2018  | zrealizowano   |
| 47 | Wyrażenia zgody na ustanowienie służebności przesyłu na rzecz ENERGA-OPERATOR Spółka Akcyjna z siedziba w Gdańsku przy ul. Marynarki Polskiej 130, 80-557 Gdańsk, Oddział w Olsztynie z siedzibą w Olsztynie   | XLV/301/2018  | 27 września 2018 | nie zrealizowano<br><br>Stwierdzono nieważność uchwały w całości Rozstrzygnięciem Nadzorczym                     |

|    |   |                |                         |  |
|----|---|----------------|-------------------------|--|
|    | przy ul. Tuwima 6, 10-950<br>Olsztyn  |                |                         | Wojewody<br>Warm.-Maz.   |
| 48 | Uchwalenia Statutu Gminy<br>Miłakowo  | XLV/302/2018   | 27 września 2018        | zrealizowano<br><br>Stwierdzono<br>nieważność<br>uchwały<br>w części<br>Rozstrzygnięciem<br>Nadzorczym<br>Wojewody<br>Warm.-Maz. |
| 49 | Zmian w Wieloletniej Prognozie<br>Finansowej Gminy Miłakowo<br>na lata 2018 - 2034  | XLV/303/2018   | 27 września 2018        | zrealizowano   |
| 50 | Zmiany w budżecie gminy<br>Miłakowo na 2018 r.  | XLV/304/2018   | 27 września 2018        | zrealizowano   |
| 51 | Przystąpienia Miejskiego Ośrodka<br>Pomocy Społecznej w Miłakowie<br>do realizacji projektu<br>konkursowego „Zmieniamy<br>przyszłość” dofinansowanego<br>z EFS w ramach RPO<br>Województwa Warmińsko-<br>Mazurskiego na lata 2018-2020                  | XLV/305/2018   | 27 września 2018        | w trakcie<br>realizacji  |
| 52 | Zmiany Uchwały Nr<br>XXXIX/268/2018 Rady Miejskiej<br>w Miłakowie z dnia 28 marca<br>2018 r. w sprawie podziału gminy<br>Miłakowo na okręgi wyborcze,<br>ustalenia ich granic i numerów<br>oraz liczby radnych wybieranych<br>w każdym okręgu wyborczym | XLVI/306/2018  | 11 października<br>2018 | zrealizowano   |
| 53 | Zmiany Uchwały Nr<br>XXXIX/269/2018 Rady Miejskiej<br>w Miłakowie z dnia 28 marca<br>2018 r. w sprawie podziału<br>Gminy Miłakowo na stałe<br>obwody głosowania, ustalenia ich<br>numerów, granic oraz siedzib<br>obwodowych komisji wyborczych         | XLVI/307/2018  | 11 października<br>2018 | zrealizowano   |
| 54 | Dzierżawy mienia komunalnego  | XLVII/308/2018 | 18 października<br>2018 | zrealizowano   |
| 55 | Uchwalenia zmiany studium<br>uwarunkowań i kierunków<br>zagospodarowania przestrzennego<br>miasta i gminy Miłakowo  | XLVII/309/2018 | 18 października<br>2018 | zrealizowano   |

|    |   |                 |                      |                      |
|----|---|-----------------|----------------------|----------------------|
| 56 | Zatwierdzenia projektu „Regulaminu dostarczania wody i odprowadzania ścieków na terenie Gminy Miłakowo”   | XLVII/310/2018  | 18 października 2018 | w trakcie realizacji |
| 57 | Upoważnienia Burmistrza Miłakowa do reprezentowania Rady Miejskiej przed sądami administracyjnymi w sprawie skargi Ośrodka Zamiejsowego Prokuratury Rejonowej w Ostródzie z siedzibą w Morągu na Uchwałę Nr XX/120/2016 Rady Miejskiej w Miłakowie z dnia 26 kwietnia 2016 r. ws. uchwalenia regulaminu utrzymania czystości i porządku na terenie Gminy Miłakowo | XLVII/311/2018  | 18 października 2018 | zrealizowano         |
| 58 | Zmian w Wieloletniej Prognozie Finansowej Gminy Miłakowo na lata 2018 - 2034  | XLVII/312/2018  | 18 października 2018 | zrealizowano         |
| 59 | Zmiany w budżecie gminy Miłakowo na 2018 r.   | XLVII/313/2018  | 18 października 2018 | zrealizowano         |
| 60 | Zmian w Wieloletniej Prognozie Finansowej Gminy Miłakowo na lata 2018 - 2034  | XLVIII/314/2018 | 15 listopada 2018    | zrealizowano         |
| 61 | Zmiany w budżecie gminy Miłakowo na 2018 r.   | XLVIII/315/2018 | 15 listopada 2018    | zrealizowano         |
| 62 | Wyboru Przewodniczącego Rady Miejskiej w Miłakowie  | I/1/2018        | 21 listopada 2018    | zrealizowano         |
| 63 | Wyboru Wiceprzewodniczącego Rady Miejskiej w Miłakowie  | I/2/2018        | 21 listopada 2018    | zrealizowano         |
| 64 | Powołania Przewodniczącego Komisji Rewizyjnej Rady Miejskiej w Miłakowie  | I/3/2018        | 21 listopada 2018    | zrealizowano         |
| 65 | Powołania składu osobowego Komisji Rewizyjnej Rady Miejskiej w Miłakowie  | I/4/2018        | 21 listopada 2018    | zrealizowano         |
| 66 | Powołania składu osobowego oraz Przewodniczącego Komisji Budżetu, Finansów, Inwestycji Remontów Rady Miejskiej w Miłakowie  | I/5/2018        | 21 listopada 2018    | zrealizowano         |
| 67 | Powołania składu osobowego oraz Przewodniczącego Komisji  | I/6/2018        | 21 listopada 2018    | zrealizowano         |

|    |  |             |                   |                              |
|----|--|-------------|-------------------|------------------------------|
|    | Oświaty, Kultury, Sportu i Spraw Społecznych Rady Miejskiej w Miłakowie  |             |                   |                              |
| 68 | Powołania składu osobowego oraz Przewodniczącego Komisji Skarg, Wniosków i Petycji Rady Miejskiej w Miłakowie  | I/7/2018    | 21 listopada 2018 | zrealizowano                 |
| 69 | Wynagrodzenia Burmistrza Miłakowa  | II/8/2018   | 30 listopada 2018 | zrealizowano                 |
| 70 | Określenia wysokości stawek podatku od nieruchomości   | II/9/2018   | 30 listopada 2018 | Weszła w życie 01.01.2019 r. |
| 71 | Określenia wysokości stawek podatku od środków transportowych  | II/10/2018  | 30 listopada 2018 | Weszła w życie 01.01.2019 r. |
| 72 | Wyznaczenia przedstawicieli do reprezentowania Gminy Miłakowo w Zgromadzeniu Związku Gmin Regionu Ostródzko Iławskiego „Czyste Środowisko”   | III/11/2018 | 19 grudnia 2018   | zrealizowano                 |
| 73 | Ustanowienia wieloletniego miejskiego programu osłonowego „Posiłek w szkole i w domu” na lata 2019-2023  | III/12/2018 | 19 grudnia 2018   | Weszła w życie 01.01.2019 r. |
| 74 | Podwyższenia kryterium dochodowego uprawniającego do przyznania nieodpłatnie wsparcia w postaci świadczenia pieniężnego na zakup posiłku lub żywności osobom objętych wieloletnim rządowym programem „Posiłek w szkole i w domu” na lata 2019-2023       | III/13/2018 | 19 grudnia 2018   | Weszła w życie 01.01.2019 r. |
| 75 | Określenia zasad zwrotu wydatków za przyznane świadczenia z pomocy społecznej w formie posiłku oraz świadczenia rzeczowego w postaci produktów żywnościowych osobom objętym wieloletnim rządowym programem „Posiłek w szkole i w domu” na lata 2019-2023 | III/14/2018 | 19 grudnia 2018   | Weszła w życie 01.01.2019 r. |

|    |  |             |                 |                              |
|----|--|-------------|-----------------|------------------------------|
| 76 | Uchwalenia Wieloletniej Prognozy Finansowej Gminy Miłakowo na lata 2019-2034 | III/15/2018 | 19 grudnia 2018 | Weszła w życie 01.01.2019 r. |
| 77 | Uchwalenia budżetu gminy Miłakowo na 2019 r.                                 | III/16/2018 | 19 grudnia 2018 | Weszła w życie 01.01.2019 r. |
| 78 | Zmian w Wieloletniej Prognozie Finansowej Gminy Miłakowo na lata 2018 - 2034 | III/17/2018 | 19 grudnia 2018 | zrealizowano                 |
| 79 | Zmiany w budżecie gminy Miłakowo na 2018 r.                                  | III/18/2018 | 19 grudnia 2018 | zrealizowano                 |
| 80 | Zmian w Wieloletniej Prognozie Finansowej Gminy Miłakowo na lata 2018 - 2034 | IV/19/2018  | 31 grudnia 2018 | zrealizowano                 |
| 81 | Zmiany w budżecie gminy Miłakowo na 2018 r.                                  | IV/20/2018  | 31 grudnia 2018 | zrealizowano                 |

*Źródło i opracowanie Biuro Rady Miejskiej w Miłakowie*

Przeciętny czas oczekiwania na wydanie dowodu osobistego wynosił na dzień 1 stycznia 2018 r. 20 dni, a na dzień 31 grudnia 2018 r. 25 dni.

Przeciętny czas oczekiwania na decyzję o warunkach zabudowy – około 26 dni. Dwie decyzje zostały zaskarżone do SKO. Zostały uchylone w całości i przekazane do ponownego rozpatrzenia.

Przeciętny czas oczekiwania na decyzję o pozwolenie na budowę - około 21 dni - decyzje wydaje Starosta Powiatowy w Ostródzie.

## XXVI. Przynależność do organizacji i stowarzyszeń

Gmina Miłakowo jest członkiem organizacji i stowarzyszeń skupiających samorządy o lokalnym i ogólnopolskim zasięgu:



### **Związek Gmin Wiejskich Rzeczypospolitej Polskiej**

Misją Związku jest służba na rzecz społeczności gmin wiejskich, a szczególnie pomoc w wysiłkach skierowanych na: rozwój demokracji lokalnej, stworzenie warunków lokalnego rozwoju gospodarczego, integrację gmin i rozwój samorządności lokalnej.

**W GRUPIE SIŁA: Związek Gmin Wiejskich RP to największa ogólnopolska organizacja skupiająca gminy wiejskie i miejsko-wiejskie. Związek jest**



**bezpośrednim kontynuatorem tradycji przedwojennej organizacji o tej samej nazwie.** Podstawowym celem Związku jest integracja samorządów wiejskich i rozwiązywanie typowych problemów tego środowiska. Wspólne działania za pośrednictwem Związku pomagają w sposób zorganizowany walczyć o interesy członków. Działania ZGW RP są prowadzone na wielu płaszczyznach. Dotyczą zarówno negocjacji z Rządem, konsultacji w Parlamencie, wymiany doświadczeń pomiędzy członkami, jak i działań w celu gospodarczego i kulturalnego rozwoju gmin wiejskich. Związek od lat działa skutecznie w wielu sferach broniąc spraw gmin wiejskich. Dzięki naszemu zaangażowaniu i lobbingowi wiele złych z punktu widzenia samorządów wiejskich rozwiązań proponowanych przez Rząd lub Parlament zostało oprotestowanych i tym samym skutecznie zablokowanych. Związek tworzy szeroką platformę współpracy i wymiany doświadczeń pomiędzy gminami (kongresy, konferencje, grupy wymiany doświadczeń, baza dobrych praktyk, różnorodne formy współdziałania z wykorzystaniem technologii informatycznych). Na przestrzeni ostatnich lat ZGW RP intensywnie wspierał gminy w dostosowaniu się do standardów unijnych, realizował różnorakie programy badawczo-analityczne, organizował liczne szkolenia, warsztaty i konferencje wspierające realizację gminnych zadań i doskonalące umiejętności przedstawicieli samorządów. Związek zrzesza 621 gmin.

Gmina Miłakowo przystąpiła do Związku na podstawie Uchwały Nr XXIX/200/2001 z dnia 28 czerwca 2001 r.



**Związek Gmin Warmińsko - Mazurskich** jest związkiem międzygminnym, powołanym przez Rady Gmin położonych w historycznych granicach Warmii i Mazur, zrzeszającym 64 gminy. Związek stanowi forum do wymiany doświadczeń w zakresie wykonywanych zadań własnych i zleconych gmin. Został wpisany do Rejestru Związków Międzygminnych 9.05.1992 r. pod nr. 66. Statut ogłoszono w Dz.U. woj. olsztyńskiego Nr. 11 z dn. 1.06.1992. r.

Do zadań Związku należy m.in.:

- reprezentowanie interesów gmin członkowskich wobec władz administracji rządowej i samorządowej, podejmowanie inicjatyw i współpraca w różnorodnych formach i strukturach w celu popierania idei samorządności;

- inicjowanie i opiniowanie projektów aktów prawnych dotyczących samorządu terytorialnego,
- realizacja zadań przekraczających możliwości organizacyjne gmin członkowskich,
- promocja walorów turystycznych regionu,
- wspieranie inicjatyw lokalnych i samorządowych.

Gmina Miłakowo przystąpiła do Związku na podstawie Uchwały Nr XX/136/2008 z dnia 26 maja 2008 r.



### **Związek Stowarzyszeń „Kraina Drwęcy i Pasłęki”**

#### **Stowarzyszenie „Kraina Drwęcy i Pasłęki”**

W celu kontynuacji swoich dotychczasowych działań na obszarach wiejskich oraz zachowania ciągłości podejścia LEADER Związek Stowarzyszeń zainicjował utworzenie nowego Stowarzyszenia Kraina Drwęcy i Pasłęki. Nowoutworzona Lokalna Grupa Działania jest kontynuacją działań Związku Stowarzyszeń, który realizował Lokalną Strategię Rozwoju „Krainy Drwęcy i Pasłęki” na lata 2007-2013 na podstawie umowy o warunkach i sposobie realizacji LSR. Stowarzyszenie Kraina Drwęcy i Pasłęki zostało zarejestrowane 3 sierpnia 2015 r. Celem powstania LGD jest szeroko rozumiany rozwój obszarów wiejskich na terenie jej działania oraz budowanie i rozwijanie partnerstwa trójsektorowego pomiędzy organizacjami pozarządowymi, przedsiębiorcami i instytucjami sektora publicznego w celu rozwoju obszaru objętego działaniem.

Organizacja swoją działalnością obejmuje 8 gmin: tj. Łukta, Morąg, Ostróda, Jonkowo, Świątki, Miłakowo, Grunwald, Dąbrówno. Stowarzyszenie działa na rzecz rozwoju obszarów wiejskich, poprzez wielokierunkową aktywizację społeczności lokalnej, promocję obszaru i optymalne wykorzystanie dziedzictwa kulturowego i naturalnego.

Gmina Miłakowo przystąpiła do Związku na podstawie Uchwały Nr XVIII/125/2008 z dnia 4 kwietnia 2008 r.



### **Związek Gmin Regionu Ostródzko - Iławskiego „Czyste Środowisko”**

Związek Gmin Regionu Ostródzko - Iławskiego „Czyste Środowisko” został wpisany do Rejestru Związków międzygminnych 19 grudnia 1995 r.

W skład Związku wchodzi 19 gmin:

- Gmina Ostróda
- Gmina Łukta
- Gmina Grunwald
- Gmina Dąbrówno
- Gmina Jonkowo
- Gmina Małdyty
- Gmina Lubawa
- Gmina Iława
- Gmina Kurzętnik
- Gmina Godkowo
- Gmina Nowe Miasto Lubawskie
- Miasto Ostróda
- Miasto Iława
- Miasto i Gmina Olsztynek
- Miasto i Gmina Miłomłyn
- Miasto i Gmina Miłakowo
- Miasto i Gmina Morąg
- Miasto i Gmina Zalewo
- Miasto Nowe Miasto Lubawskie

Działania Związku Gmin Regionu Ostródzko – Iławskiego „Czyste Środowisko” realizowane są w ramach "Kompleksowego Programu Gospodarki Odpadami na terenie Związku Gmin „Czyste Środowisko”.

Gmina Miłakowo przystąpiła do Związku na podstawie Uchwały Nr X/64/2007 z dnia 30 czerwca 2007 r.



### **Fundacja Rozwoju Przedsiębiorczości ATUT w Ostródzie**

Gmina Miłakowo jest jednym z 9-ciu założycieli Fundacji Rozwoju Przedsiębiorczości ATUT w Ostródzie (*Uchwała Nr XXIX/199/2001 z dnia 28 czerwca 2001 r.*). Rada Fundacji to przedstawiciele samorządów miejskich, gminnych i powiatu ostródzkiego.

Celem działania FUNDACJI zgodnie z potrzebami regionu ostródzkiego, a także postanowieniami założycieli jest:

1. ograniczenie bezrobocia oraz wspieranie małych i średnich przedsiębiorstw poprzez:
  - a. udzielanie poręczeń kredytowych dla Małych i Średnich Przedsiębiorstw,
  - b. prowadzenie doradztwa dla Małych i Średnich Przedsiębiorstw (MSP), w tym również pomoc w przygotowywaniu wniosków do programów pomocowych,
  - c. promowanie regionu, w tym rozwoju demokracji lokalnej i promocji postaw obywatelskich.
2. rozwój regionu ostródzkiego poprzez:
  - a. inicjowanie i wspieranie programów społecznych i gospodarczych w zakresie rozwoju kultury, ochrony środowiska naturalnego i aktywizacji obszarów wiejskich,
  - b. wspieranie programów naukowo – badawczych,
3. propagowanie wiedzy o Unii Europejskiej i programach pomocowych,
4. pomoc w nawiązywaniu kontaktów pomiędzy podmiotami gospodarczymi z regionu ostródzkiego z podmiotami krajowymi i zagranicznymi,
5. wspieranie młodzieży uzdolnionej, pochodzącej z obszarów po pegeerowskich i wiejskich,
6. aktywizacja, integracja i reintegracja społeczno-zawodowa osób wykluczonych oraz zagrożonych wykluczeniem społecznym,
7. wspieranie przedsiębiorczości, ekonomii społecznej oraz społecznej odpowiedzialności biznesu,
8. wspieranie inicjatyw społecznych na rzecz pomocy społecznej, na rzecz rozwoju lokalnego oraz w innych obszarach pożytku publicznego.



Lokalna Organizacja Turystyczna  
"Kraina Nieodkrytych Tajemnic"  
Morąg Łukta Miłakowo

**Lokalna Organizacja Turystyczna  
„Kraina Nieodkrytych Tajemnic”.**

Do najważniejszych celów Lokalnej Organizacji Turystycznej zalicza się aktywne rozwijanie turystyki na obszarze zrzeszonych gmin - Morąga, Łukty i Miłakowa oraz współtworzenie oferty produktów turystycznych i wykreowanie nowego spojrzenia na walory turystyczne regionu, przy równocześnie zachowanej równości współuczestniczących podmiotów.

Gmina Miłakowo Uchwałą Nr XXI/110/2004 z dnia 22 czerwca 2004 r. przystąpiła do utworzenia wspólnie z innymi podmiotami Lokalnej Organizacji Turystycznej "Kraina Nieodkrytych Tajemnic".

Zadania statutowe LOT "Kraina Nieodkrytych Tajemnic" realizuje w szczególności poprzez:

1. Organizację i udział w targach, imprezach promocyjnych, spotkaniach oraz szkoleniach specjalistycznych krajowych i zagranicznych.
2. Opracowywanie oraz udział w opracowywaniu strategii rozwoju, planów rozwoju i modernizacji infrastruktury turystycznej.
3. Udział w realizacji inwestycji infrastrukturalnych na terenie zrzeszonych gmin.
4. Wspieranie inicjatyw mających wpływ na rozwój turystyki i agroturystyki.
5. Zawieranie porozumień dotyczących współpracy przy realizacji celów statutowych.
6. Promocja obszaru zrzeszonych gmin we wszystkich możliwych formach.
7. Zapewnienie funkcjonowania informacji turystycznej oraz banku danych o podmiotach działających na terenie zrzeszonych gmin

## XXVII. Współpraca gminy – miasta partnerskie



Gmina Miłakowo aktywnie współpracuje z miastem **Liebstadt**, położonym w Niemczech, w kraju związkowym Saksonia, w okręgu administracyjnym Drezno, w powiecie Sächsische Schweiz-Osterzgebirge, wchodzi w skład wspólnoty administracyjnej Bad Gottleuba-Berggießhübel.

Obie gminy łączy nie tylko nazwa miejscowości (Miłakowo dawniej nazywało się Liebstadt), ale również tradycje i kultura.

Współpraca obejmuje różne formy działalności i dziedziny życia społeczno - kulturalnego. Umowa partnerska została podpisana w 2016 roku.

Gmina Miłakowo

